# 東亞晨報

TUNG YA MORNING NEWS
TIENTSIN

第七百九十八號

今日出兩大張

臨時政府內政部登記證民字第叁拾玖號

| 社址 | 電話 | 本報價目 | | | |
|---|---|---|---|---|---|
| 天津宮北大街十六號 | 二局〇七一二 | 零售每份國幣四分 | 本市：每月壹元 半年五元五角 全年十元 | 外埠日本滿洲：每月加郵費二角 新舊香港按郵局章程另加 郵費郵票代洋亦可 | 歐美各國：每月三元玖角 半年二十一元 全年三十九元 |

經中華郵政登記認爲第一類新聞紙類


## 論評

### 英法對德經濟戰之檢討

英國對德國輸出之商品、經由中立國船舶承運者、將施以檢查拏捕之措置、關於此項勅令、上月二十七日同盟社電、傳述英王喬治六世、本日已行署名、將於二十八日一般公開發表、復據官方風傳、其實施或將延期數日、此間英國政府、正對各中立國抗議文書、加以檢討、且於封鎖措置時、對各中立國所予之影響、務期緩和、其對處方法、現正研究中云云、右一報道、吾人據之、以見英國對於拘捕中立國船舶之創舉、現在已至一發而不可收之事態。

前據倫敦二十六日同盟社電、稱英政府扣押德貨之措置、各中立國紛紛不平、決定向英國抗議、以及申請之國家、計日本、義大利、瑞典、丹麥、荷蘭、比利時六國、但據消息靈通方面推測、雖然各國對英申請、而英政府之決意、並不爲之動搖、故今後與中立國之關係、將愈複雜云、至如抗議各國之態度、傳說以日本措詞、最爲強硬、義大利政府聞將於最近間、正考慮召集中立國國際會議、爲擁護戰時通商協議各國、統一政策之計劃、頗爲一般注視、又有一報道、並稱義大利或將以武力、拒絕英國之海上船舶檢查各等語、吾人以爲乘怒難犯、英國戰事正在緊張之際、而與各中立國、忽起極端複雜之國際交涉、吾人蓋不禁爲其心焉危之也。

吾人欲以歐洲經濟關連之利害、而推測英國此舉、當招致無窮危險之暗礁、蓋前會有國際聯盟、對於義大利、施行經濟制裁之成案、而得一深切之教訓、此次明知國際間之聯絡、已非復如國聯最多數理事國之權威可比、而事態之嚴重、尤非當日聯合同盟各國、抵制義國侵略之順而且易、故對於侵犯中立國商務之自由、已在國際公法條文範圍而外、乃亦毅然行之、而不復有所顧慮、則觀此經濟主義之國家、蓋亦處於鋌而走險之地位、此種形勢、不能掩盡天下人之耳目也。

今且將前次對於義大利、施行經濟制裁時、（在一九三五年七八月間）行使聯盟制裁最高機關、爲聯盟理事會、該會爲調整聯盟諸國、各自行使之制裁措置、遂由參加各國、設立一種調整委員會、作爲實行制裁之統制機關、關於制裁措置、決定完了五個提案、（一）爲禁止輸出武器、軍輸品、及軍用器具、不論直接間接、運往義大利者、一概禁止、（二）爲金融制裁、禁止對義大利政府及地方、一切借欵信用、及股票買賣、（三）爲禁止義大利貨品之輸入、（四）爲各國對義、禁止輸出戰爭上必需之原料品、（五）爲參加制裁聯盟國經濟損失、規定各國互相援助之方法、吾人在今日、試觀前次之對義制裁、聯盟之紙糊老虎、尚未戳破、英國一聲號召、而參加者有五十二國之多、然因推行之多所不便、致令效力歸諸無有、然其制裁之品類、尚以戰爭上必需之原料品、爲最廣泛之範圍、今日乃居然以武力對中立國、强制一切輸出輸入之貿易商品、尤其侵害中立國利權之怨毒、即此可以動天下之兵、或將使義大利、爲一九三五年有名無實之制裁案、作一稱心滿意之報復、亦正未可知也、故英國貿然此舉、經吾人試爲一檢討、乃覺對於戰事前途、將有意料不及之危險、吾人且諦觀其演變之所至乎。


中國農工銀行儲蓄部（法租界中街）
聚沙成塔　集腋成裘
諸君試一存便知非謬　如蒙惠顧請移玉至
| 存期 | 每月存洋 | 到期共取本利 |
|---|---|---|
| 五年 | 三元 | 二百二十九元九角八分 |
| 十年 | 三元 | 六百四十七元七角四分 |
| 十五年 | 三元 | 一千四百七十二元八角五分 |
另有詳章承索即寄

大中銀行辦理
按月取息定期存款
可以解決家庭日用問題
每月取息可備日用　中途需款可作抵押
| 壹次存入 | 定期三年每月取息 |
|---|---|
| 一百二十元 | 一元 |
| 六百元 | 五元 |
| 一千二百元 | 十元 |
| 六千元 | 五十元 |
| 一萬二千元 | 一百元 |
行址：北京分行 東交民巷西口瑞金大樓　東城辦事處 王府井大街　西城辦事處 西單北大街　天津支行 法租界中街七二號　東馬路 青年會間壁　上海分行 法租界河南路
簡章備索

天津市市民銀行小本借貸處放款廣告。
你們做小買賣的人。往往受高利貸的壓迫。你們的汗血。都被高利貸的人吸去了。現在小本借貸處替你們解決了這個問題。祇要你們有固定的住址。正當的營業。都可以來本處商量借欵。本處當以最低的利率。充分的資財來借給你們。扶助你們。本處接洽處東馬路二道街冰窖胡同三十七號　電話暫借二局五九四五

唯一靈藥
萬金油
專治 時疫 霍亂 內服 外擦 立見 功效
（兼治六畜流行瘟疫）
新嘉坡
虎標永安堂津分行
天津法界二十六號路門牌九號
各中西藥房百貨店洋貨雜貨均有代售

中原公司京津三店更改營業時間通告
由十二月一日起　上午十時起　下午九時止（新時間）
天津日界總店　天津法界分店　星期日下午二時開市
北京分銷場　星期一下午二時開市

飛來禍!!!
僅有兩天
認頭賠錢貨
簡露數種
| | |
|---|---|
| 呎色秋爽綢旗袍料 | 每件只售二元八 |
| 各色拾兩綢半疋 | 特價一元八 |
| 以眞絲經緯綢 | 每尺特價六毛八 |
| 呎頂高白襯絨 | 每尺特價一毛六 |
| 乜月藍綺霞緞幃料 | 每軸二元四毛七 |

光明社對過
中國綢緞呢絨服裝公司

天津法租界交通旅館旁
大福來銀號
各埠函購　特別歡迎
（營業部電話三局）一五一八　一六八七　二六七五　三五二八五
本號專人辦理各種有價證券
專理各埠匯兌　手續簡便　匯水克己
人人樂購獎不空
美國慈善頭獎五千元　每條二角全張一元　准於十二月五日開
上海法商難民頭獎五萬元　每條一元四角　本月八號開獎
利濟正券　每條二角　本月九號開獎
副券每條一毛廿日開
特券每張五毛卅日開
外埠函購加郵一毛三分

聚元銀號
總號 天津法租界綠牌電車道
分號 天津日租界廣東路東口
聚元銀號　獎券稱王　屢仲頭獎　四海名揚
諸君速奪
五萬元（上海第十五次）
法商慈善　全張七元　分條一元四角　十二月八日開
（第一二九次）美國賑濟　全張一元　分條二角　十二月五日天津開　頭獎五千元
二十六次 利濟副券 每張一角 下月廿開
二十五次 利濟正券 每張二角 下月十日
十七期 利濟特券 每張五角 本月卅日開
外埠函購加一角三本市加一角

獅子牌博士鞋

華北總經理　永記布襪製巾廠
西門南二道橋胡同內
電話二局三五二七號

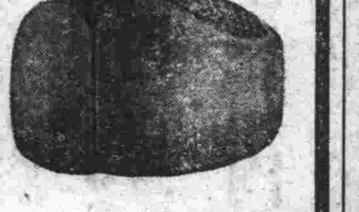
德豐合帽莊慶祝紀念後新貢獻
應大衆之希望　九扣再限一個月
注意日期（由夏歷十月十五日起至十一月十五日止）
男女時帽　樣美價廉
大量備齊　歡迎比較
又運到大批　海龍皮 水獺皮 狐皮 大領
多種價目公道
地址：估衣街西口

萬全堂國藥莊出品之
洪水初退　濕菌潛伏　欲保健康　請速服
除濕化毒丸　是消毒的利器　是除濕的妙品
疥瘡神效膏　奇驗如響
店址：總店估衣街　第一支店日界梨棧　第二支店（新址）法租界綠牌電車道西工部局對過　第三支店小白樓

中國首創
美華利鐘表眼鏡行
剷除大吹，大擂，虛僞的大王
本行誠實老店向抱薄利多銷
經理名廠鐘表花色應有盡有定價特別公道
修理部　聘請高尚技師精工修理翻舊如新保君滿意
地址：東馬路官銀號　法租界天增里

子孚產科婦人科醫院
婦科醫師宋子孚女醫　東京帝國大學產科專門　徐惠之
△英租界黃家花園義達里　電話三局九五六號
專門產婦科女醫接生備設產房病房施行大小手術對於月經白帶不妊症尤有特效療法▲院長日本東京帝國大學產

肺病專科董禔庭　廿年經驗　名貫津沽
肺病自審書　起因病狀療養法X光等來函索寄
內服奇藥肺康寧　大盒八元　小盒四元伍角　郵加一元
天津法租界綠牌電車道同善里口　慈慧肺病診療所

天興號木廠法界分廠廣告
承山東產主委託專銷栢欏獨板零整均按原價批發
杉楠茵陳仍廉價恭獻　望惠顧諸君有以鑒教焉
天興材廠　總號 城內鼓樓西路北　分號 法界渤海大樓後
電話二局三三五二　三局一一四七號

中醫
吳竹銘大夫
專門內科婦科小兒科
門診上午九至十二時
出診下午二時至六時
寓本市西門臉（萬育堂藥店接）

陸觀虎門人
江蘇世醫
徐玉林大夫
主治男婦各科及神經衰弱，胃病，痢疾，經帶，遺滑等症▲門診六角▼下午二點至四點在【英租界二號路英國營盤後三樂里三十六號】應診。上午在小白樓【永壽堂】。

# 新民會王會長就職推戴式
# 昨晨在京隆重舉行
## 中日長官到五百人盛極一時
## 首都及華北各地均開會慶祝

【北京快訊】新民會自成立以來、輔翼政府、安輯人民、成績卓著、茲以興亞建設開始、該會所負使命益重、惟會長一席、虛位已久、按會章規定、應由政府領袖兼任、加強政教總力、實現府會一體、近經王委員長（克敏）允諾就任會長、該會即積極籌備推戴盛典、並經決定設副會長三人、由王揖唐部長、安藤指導官、繆斌中央指導部長分任後、於昨日上午十一時、假中南海懷仁堂、隆重舉行、華北各地、亦於當日一致舉行慶祝大會。

昨日爲推戴盛典舉行之期、是日首都天朗氣清、風不揚塵、國會旗飄揚全城、喜氣盎然、懷仁堂戒備嚴密、高紮彩坊、上書「新民會王會長推戴典禮」、交叉國會旗、中日來賓入門、分桌簽名、各佩標識、及建設東亞新秩序徽章、禮堂布置、莊嚴壯麗、場內遍懸「擁戴王會長發揚新民精神」、「擁護王會長致力中日親善」等黃布長幅標語、參加者皆有固定席次、中爲該會職員席、左側爲政府各會部、及各院校團體席、右爲日軍部來賓、及日方關係來賓席、秩序整肅、中國方面出席者有臨時政府代表湯爾和、王揖唐、齊燮元、朱深、王蔭泰、馬良、日本方面出席者、多田軍司令官（口口參謀長代）喜多長官、日本大使館門脇書記官、永津少將、此外尚有中國民衆代表傅增湘、日本民社代表）、及各界領袖名流五百餘人、開會行禮如儀、全體合唱國歌畢、繆部長代表全體會員、恭致會長推戴辭、次由王會長致就任之辭、略云：（謬承推戴、來膺會長之職、今後府會一體、政教一致、興國興亞、奠定邦基）詞畢、繆氏捧呈會長印章、及徽章、繼由湯爾和委員長、多田軍司令官、喜多長官、門脇書記官、傅增湘、賀屋總裁、先後致祝詞、繼爲朗讀祝電、隨由王委員長起立、介紹王揖唐、安藤、繆斌三副會長、並由多田軍司令代表領導歡呼中華民國萬歲、喜多長官領導高呼王會長萬歲、後即奏樂禮成、全體祝杯、一幕盛典、於焉告終。

【北京二日快信】新民會新任會長王克敏氏、業於今（二日）日上午正式就任、北京市各界民衆爲表示擁護、特於今（二日）日上午十時三十分在太和門前舉行新民會王會長推戴紀念民衆大會、屆時各民衆團體、首都各分會會員、及各校青少年團等約三萬左右、盛況空前、準時開會、爆竹聲約數里、奏樂、宣告開會、全體向國旗會旗行最敬禮後、由柯政和氏領導合唱國歌、歌畢由柯氏致開會詞、報告開會意義、次由齊樹芸朗讀宣言、迄十一時、於三呼中華民國萬歲、新民會萬歲、王委員長萬歲聲中散會、旋即分爲三路、出發全市遊行云。（天津市慶祝大會情形見第三版）

【北京通訊】臨時政府當局頃發表談話、中華民國臨時政府成立以後、爲維持表裏一體之新政權、謀暢達民意、是以有民衆團體、即新民會之誕生、兩年以來、該會除體政府之成立與其目的、力加協助外、對於其本身之使命、如友隣反共厚生諸問題、及宣揚東方文化道德等、努力未嘗稍懈、現在新民會已決定由政府首領、兼任會長、王委員長於今日正式就任、此後政府與新民會、表裏一體之關係、更加完密、該會成績、在王委員長領導之下、當更有鉅大之發展、並與政府密切合作、共同邁進於東亞新秩序之途、更進而對世界和平、有所貢獻、政府當局、殊不勝其欣慰與期待云。

## 慶祝大會宣言

此次中日事變發生、由於國民政府、不察東亞情勢、以同文同種之親、執抗日容共政策、推波助瀾、激成奇禍、爲中日兩大民族計、召相煎相逼之慘、爲東亞前途計、殊不勝遺憾者也、日本本發揚皇道精神之國家、此次不避犧牲、纓冠赴難、剷除赤禍、更以建設能確保東亞永遠和平之秩序、從安定東亞、進而貢献於世界、懸爲職志、矢宗大業。中華民國新民會即應此機運而誕生、內以謀國家之復興、外以促友鄰之締固、發揚主義、匡時救民、艱難奮鬪、兩年於茲矣、爲謀民衆之甦生、發展東亞之團結、所以依據偉大之新民精神、內與政府表裏一體、暢達施政之德意、用促人民之信從、外則參加反共戰線、以求友鄰締盟之實現、力掃向來依軸歐美勢力之弊風。本建設新中國暨完成建設東亞秩序之使命者、爲發揚新民精神、實別無他途、故本會爲華北唯一組織之民衆團體、然因所負責任重大、所有華北民衆之動向、應由其指導精神、而趨於官民一致、達成反共建國之目的。茲值本會推戴中華民國臨時政府行政委員會王委員長兼任本會會長、於今日舉行典禮、我首都數百萬民衆、不勝慶祝、本會與政府表裏一體之關係、由今日起、即斷然確定、以後名實相符、更健全機構、擴充事業、實踐躬行完成所負之使命、而展其策畫以速恭興亞興國之成功、此本會同人所當日新月異、力求奮進者也、我全國民衆、咸宜達斯旨趣、齊隸於新民會旗之下、期受王會長領導、萬衆一心、中日一體、向建設新東亞之坦途、勇往邁進、殊不勝其厚望焉、謹此宣言。

中華民國新民會

## 王會長廣播詞

本人承新民會全體同仁的推舉、已經在今天上午正式担任了會長的職務、換句話說、就是從今天起、因了本人以政府行政委員長的資格、兼任了新民會會長的職務之後、政府和新民會已經聯合成爲一體、到了表裏一致、政教合一的地步了、本人現在既然已經負起這種重大的責任、自此以後、當然必須竭盡棉力、在府會合一的機構之下、組織民衆、訓練民衆、務使人民安居樂業、向着王道的蕩蕩大路前進、還是我本日就職後所一定要努力的大前提、在此地先向全國民衆宣佈、自從前年秋天、中日兩國發生了蘆溝橋事變以後、到現在轉瞬已有了兩年半的時候、在這中間、兩國人力、物力都有犧牲、中國尤甚、臨時政府與新民會爲適應當前的環境、拯救北方的民衆起見、就在前年冬天先後成立、到現在也是已經兩年、這兩年來、幸賴友邦志士協力、和國人的奮鬥、各種事業、到現在業已略具規模、各地民衆、亦都可以比較的安居樂業、這一層、本人尚覺稍堪引以自慰。本來、新民會在成立的開始、就宣布：「護持新政權、以圖暢達民意」、從這地方看起來、可知新民會是輔助政府的機關、並不是在政府之外、另成一個政黨。又說：「開發產業、以安民生」、還是說、新民會對于政府是給人民以分担「養」民工作的表現。又說：「發揚東方文化道德」、那麼這又是新民會對于政府給人民以分担「教」的工作的表現。就這些講、更可知道新民會實在是在政府之外、在各地輔佐政府推行政教養三種政治、對於人民切身的生活上有着做政府外圍機關的責任、他的目的、是使政府處於現在的環境之下、因了新民會各級同人努力的收穫、而使各種政令吏得推行盡善、這是一。但是、新民會的成立、已經將要達到兩個年頭了、過去的指導精神就是號稱新民主義的一種新的精神、關于這種精神的種種、華北各地出版物上連年登載已多、闡發極詳、我在此地不加複述、不過我們藉此可以知道的、中國此次在南北各地發生全面戰事以後、現在民衆們衷心所期望的、是東方五千年來固有文化、道德的實現、是眞正王道天下的和平樂士的實現、絕不是西洋思想或任何霸道的行爲的所可完全懾服、新民會的使命、今後是要在與政府表裏一體的原則之下、腳踏實地的來實現這種使命、務使人民個個都能處於一種勞來安集的境地中、共向東方眞正王道的政治邁進、此其二。中日兩國不幸的發生戰事、到了現在的今天凡是細心觀察東亞大局的人們、都知道和平曙光、業已逐漸呈現、興亞興邦、以後凡屬東方人士、職責至重、要中國從現在紛亂的局而中得到救星、則凡屬有志之士、都應該從速賑起、負起倡導和平的責任、在政府方面講、固然需要和平實現以後、一切政治才能納民於軌道、新民會既然是政府的輔導機關、則此後唱導和平的工作、應着實的從事進行、民衆們兩年以來、受盡了戰禍的賜與、已是十二分的創巨痛深、目下惟有實現和平、才能使兩國的物力得以休養一時、所以目下東亞的和平工作、就是中日兩國各自的救國工作、新民會是民衆方面的指導機關、應就和平工作努力闡揚使人民徹底瞭解、這是

歷來無論在那一個地方、那一次戰事、當爆發後正在進行中的歷程間、就會蓓蕾着一種新的思想、一種新的文明、一國有一國的特殊環境、一國有一國的歷久遺留下來的國情、東方的文明、決不相同於西方、中國人民的思想、決不相同於外國、惟有處於領導民衆思想的地位的權力者、酌斟當前的需要、勿忘本國的實情、的遺大投艱、奮起號召、救國之資、固屬一國國民全體之事、而發縱指示、每決定於少數人之識見、政府是管理人民、保護人民的、新民會則爲指導人民、煦育人民的、我們要在這次東亞空前戰亂之中、準備我們東方文明未來理想的實現、則政府與新民會的工作、應在異途同歸的一個原則之下、分別担任着而埋頭幹去、古話說：爲政不在多言、顧力行何如耳、願本着這個意思、與新民會諸同人互勉此其四。所謂政府與新民會表裏一體者、還不光是在行事上互相應就算、現在固然是各級政府的首長都兼任着新民會各級組織的首長、但是這還是上層的合作、實際上事業的順利推進、則還有賴乎中下級職員的互相連絡與政府官吏之都加入新民會爲會員、這是更屬重要之圖、彼此合一、然後才能眞正行動一致、現在各地方的政會雙方、倘有不能一致的地方、過去也未始不是爲了沒有這樣辦着、才有過去的現象、現在我們應當力矯前弊、而充分改正、務使府會合流、則政教自能合一、民衆在徹政一致之指導政治之下、奉行政令、自屬容易受到福利、而政會雙方工作、亦自然進行順利、這是五。以上五點是本人今天就任新民會會長後的感想和希望、過去兩年中、新民會事業進行的歷程和成效、賴各級同仁努力、成績斐然、已予各方以共觀、新民會嗣後已與政府同仁共負起了建設新中國的責任、輔翼政府、敎化國民、上宣德意、下達輿情、以最大之決心、作最大之努力、爲中國、爲東亞、本人今天不禁有着極大的期望、願與政府和新民會各級同仁共勉、更願和全國民衆共勉。

## 祝詞一束

△臨時政府祝詞如下：「舊染去汚、有道與術、主義體組成、循名覈實、德歌功光昭、聲譽洋溢、或挽或推、鄭僑晳於、輿論翕然、元良首出、爰樹風聲、英賢開茲、倫表率、盛會雲集、隆上京、感孚中外、蓋典禮蕃、邦家永頓、日新又新。」（臨時政府代表湯爾和）△喜多長官祝詞略謂：中華民國新民會推戴臨時政府王委員長爲會長、本官忝與盛典、藉表祝忱、回憶新民會之成立、係事變之後、與臨時政府同時誕生、負有指導華北民衆之重大責任、屆此時局有一大轉移之機、際此重要時期、我新民會、在華北活動之意義、亦更加重大、鑑此時局、本會所負之使命尤爲重大、王委員長有鑒及此、慨然允就會長之位、就職以來、於是政府與新民會表裏一體之體制、名實俱備、而改革機構、充實陣容、今後之增進活動、引領可待耳、本官深望新民會同人諸公、在王會長領導之下、更協同致力、以資完成興亞之大業、是所至望云云。

△多田指揮官祝詞略謂、當此王委員長就任會長典禮之日、聊致數語、以爲祝詞、竊查本會乃爲政府所容認之華北唯一民衆實踐組織機構、而爲政府所確立組織體系之故、承應爲確立華北新秩序態勢而邁進、更負有將華北造成建設東亞新秩序先驅之重大使命、今見新會長就任、踏上更始一新之途、恰似方出船塢之新裝備船、走上洋洋大海處女航行之途、在大海有時遇見千里疾風、有時遇見萬丈波瀾、雖未必平穩、然王船長乃駛船妙手、船員爲堅強之士、如果船長船員共成一體、順諸航路所由、明德親民之羅盤所指、進行日日新民之主道、當可告竣新秩序之航程、而安抵東亞聯盟結成之彼岸、是所信而無疑者也、茲祈禱會長奮鬥、與今後本會勢力之愈益隆盛、作爲祝詞。

△中國民衆代表傅增湘祝詞、原文如下：「古稱治基於脩齊、民爲邦本、作新是新、遵路會歸之符、如星如辰、共衆繫中、福領導得人、爰資兆民、福與民出之、責無旁貸、如身使臂、速於置郵、健中和外、奏績優優。」

## 蘇俄意在征服芬蘭
### 芬內閣雖改組俄仍不承認
### 另於淪陷區樹親蘇新政權

【莫斯科一日同盟電】蘇聯外務人民委員長莫洛托夫、一日夜經塔斯通信社聲明、謂芬蘭雖已組織新內閣、以代賈臣德內閣、但以爲無改善蘇芬關係之意味、故對該新內閣有反對之意向云。

【哥本哈根一日同盟電】其芬京傳來消息稱、目下芬蘭政府、急於作成蘇芬妥協案、待全部告竣時、決由駐莫斯科芬大使館對蘇方提出重開交涉之請求、目下由各方努力中、傳該妥協案似爲對蘇要求、全部承認、加蕾利亞地峽之割讓、及塞根港之設置蘇聯軍事根據地等項、亦當承認云。

## 芬京自動改組之新內閣

【赫爾辛啓一日同盟電】負有對蘇開戰全責之芬蘭賈臣德內閣總辭後、關於芬蘭新內閣之改組、今已決由芬蘭國立銀行總裁羅提氏爲首揆、於一日午後、誕生新內閣、名單如下：

芬蘭新政府、於一日下午四時正式成立、唐納任外長、新閣既已成立、芬蘭人士均希望蘇芬談判得以重開、因蘇聯主要條件之一、即爲政府改組也、芬蘭新內閣之組織、已於五時半公布閣員名單如下：內閣總理羅提（進步黨）、外交部長唐納（社會民主黨）、內政部長波恩（人民黨）、司法部長蘇德漢（人民黨）、財政部長白加納（國民聯合黨）、教育部長康沙納（農民黨）、社會救濟部長費格賀（社會民主黨）、公共福利部長郭維斯多（不詳）、交通部長薩洛納（社會民主黨）、貿易部長波蒂阿倫（不詳）、（按新總理係芬蘭國家銀行前任總裁）。

【赫爾辛啓一日同盟電】於蘇聯猛炸下之赫爾辛啓、新內閣已組成、羅提總理一日由赫爾辛啓廣播電台對美國作特別放送、聲稱芬蘭最後雖剩一兵一卒、亦絕不放棄抗戰之悲憤決意、大意謂：「芬蘭本國問題由本國解決、國家基本權利付諸旁國之舉、絕對否認、芬蘭與蘇聯之鬥爭、乃實行文明國民之歷史的使命、芬蘭人民、循正義人道、維持自巳權力、更期圖政治獨立、努力造成祖國之安全、因之爲貫澈此目的、雖我國戰至最後一人、亦絕不放棄抗戰」云。

【赫爾辛啓一日同盟電】爲應付國難、而誕生之芬蘭新內閣、外長唐納於會見新聞記者時談稱：「新芬蘭內閣、已有盡力謀圖與蘇聯協定之意向、但對芬蘭本國之安全及獨立、亦決意加以保衛」云云、據各消息綜合觀之、芬蘭新內閣能否與蘇聯協定、殊爲疑問、又據官方之表示、蘇聯軍攻擊赫爾辛啓、爲絕對不可能之事云。

【莫斯科一日同盟電】蘇聯最高會議幹部一日夜發表、正式承認庫西寧氏所組之芬蘭人民委員會政府云。

## 蘇芬戰局急轉直下後
# 山雨欲來之巴爾幹

關於巴爾幹半島目前之局勢發展、雖未能露有顯著之現象、但確其內中隱患、因各強力國家、均已在政治上、外交上、密切進行勾心鬥角之手腕、故其危機來臨之期、似多有待機而動之形勢、以巴爾幹之中心國家土耳其而論、土耳其與蘇聯之邦交、目前雖仍保持友好之狀態、但土國外長薩拉茹格魯、上月赴莫斯科、進行土蘇兩國在巴爾幹半島及黑海方面之政治外交之談判、未能獲得諒解、以致蘇土局勢、亦隨之有所不安、土國因與蘇聯談判失敗、被迫乃與英法兩國成立三國互助協定、此際土國因負有對英法之義務、對於前此蘇聯要求封鎖達達尼爾海峽之提議、不得不加以堅決拒絕、同時蘇聯亦不顧援助土國、俾遏德國侵略巴爾幹半島各國時、乘機在半島伸展魔手、協助德軍、抵抗半島各國、以擴充其勢力、凡此兩端、實皆因蘇土互助協定未能妥協之前因後果、以造成濟勢力之存在、以蘇聯而論、蘇方之意向、欲使蘇聯與芬蘭之一切問題如能重開蘇芬談判、得以解決諸項提案之後、雖有改變態度之可能、但土耳其擲、仍當在巴爾幹半島、亦即德蘇兩國與義大利三國因利害關係發生衝突之地區、保持其穩定勢力耳、以蘇聯與保加利亞關係而論、蘇保前曾盛傳進行互助談判之說、但以空氣過重、証事實爲時倘早、以致未能證實、但對蘇土兩國之關係演進情形、亦頗爲極大之注意耳、以義國而論、墨索里尼前會於義國學生學年開始日在威尼斯宮向學生發表、關於義大利對於巴爾幹半島之立場、業已擊決表示、反對蘇聯以共產主義越過喀爾巴阡山脈、再向多瑙河流域推進、或擴向巴爾幹半島及地中海擴展勢力、並有謂、義國務守中立、非無條件、乃保「武裝和平」、如遇有與法西斯蒂主義相抵觸之布爾希維克主義時、將不惜與之一決勝負云云、由是以觀、義國欲在巴爾幹半島、力倡半島各國在義領導之下、組織「中立集團」之本意、亦即爲此、而設以德國而論、德國對於巴爾幹半島各國、在義主持之下、組成中立集團之議、原極贊成、及至德蘇協定成立之後、因受蘇聯之壓迫、不得不改變初衷、而表示反對、德國國社黨當局、爲掩飾此項進退爲難起見、通令所屬各機關報、進行宣傳、強謂「德國所以反對此項計劃、厥因巴爾幹半島各國、組織中立集團、徒足供英法兩同盟國利用所致、至英國之所以鼓勵巴爾幹半島各國、安定東南歐洲局勢者、共用意即圖自便」云云、此在蘇聯各報、亦復作同樣說法、並攻擊英法兩國、慫恿巴爾幹半島各國組織中立集團、以爲反對蘇聯之「工具」、準此而論、德國顯巳處於進退維谷之地位、該國對於義大利國應在南歐洲、居於領導地位一層、原巳承認在前、但此際則必須接受蘇聯所提之要求、欲使二者、獲得調和、殆不可能、關於此層、德國欲博得蘇聯歡心之意願、較諸取悅義國之心、尤爲殷切、據聞德國復在保加利亞與羅馬尼亞兩國之間、大肆活動、挑撥離間無所不用其極、欲促使「保」「羅」兩國關係、日趨惡化、巴爾幹半島中立集團、無由組成、此在蘇聯、亦自極感正中下懷也。

# 赤軍占領區組織新政權

【莫斯科一日同盟電】蘇聯一日曾發表在蘇聯軍占領之特里佐基市組織芬蘭親蘇政權、塔斯通信社更發表新政權代表巳對蘇聯提議締結相互援助條約、及割讓芬領加雷利亞地方之一部、親蘇政權名爲「芬蘭民衆共和國人民委員會政府」爲左翼政黨代表與叛亂兵士之聯合政權、新政權首腦名單如下：人民委員會議長（總理）兼外長庫西寧、財政部長洛衫德、內政部長里合爾、國防部長安與拉、農業部長挨吉亞、教育部長里年、加雷利亞事務部長普洛克年、又新政權成立時、發出長文之宣言、並發表親蘇政策綱領、但新政權首揆庫西寧議長、爲芬蘭共產黨之名人、於一九一八年芬蘭共產革命時、會爲教育部長、革命失敗後、逃往蘇聯、自一九三五年第七次國際共產黨大會以來、被選爲國際共產黨執行委員會常務執行委員、瑪斯伊斯基同爲國際共產理論之指導者、茲特里佐基政權、以如斯人物充任、乃爲特里佐基政權、僅於地方政權、殆有發展至中央政權之可能性、故新政權今後之活躍、頗值重視云。

【莫斯科一日同盟電】蘇聯政府一日發表於蘇聯占領蘇芬國境附近特里佐基、以芬蘭叛亂軍人及左翼政治家、組織芬蘭親蘇政權云。

【莫斯科一日同盟電】在赫爾辛啓市、成立之芬蘭民衆親蘇共和國人民委員會政府、消息傳至蘇俄後、國內各地勞働者、即紛紛舉行大會、並議決歡迎該親蘇新政權、蘇俄政府當局、日內或對親蘇之芬蘭新政權、加以承認云。

【赫爾辛啓一日同盟電】北極海岸、芬蘭小港口巴沙摩港處逃來之難民傳稱、蘇聯軍隊於該港南方十六公里處歷史聞名之伯基晉加修道院附近上空、由飛機輸來步兵甚多、並依落下傘戰術、已將芬軍南北路予以遮斷、並完成一大包圍形勢、因一舉遂將該港占領、但該港市內之防禦極爲強硬、故目下仍在激戰中云。

【赫爾辛啓一日同盟電】蘇聯機一日仍續對芬蘭全土進擊、其中另有爆擊機數架、由一日午前、對臨於北冰洋之里拿哈瑪利市、舉行空襲、其他更於當日午後一時許、另行大編隊現於此間上空、以轟炸機對市區頻行襲擊、達三小時之久、首都勞工住區發火、次第波及全市、但蘇機亦有數架被擊墜云。

【斯德哥爾摩一日同盟電】基於芬蘭傳來情報、芬京郊外之芬軍高射砲隊、一日對來襲之蘇機、射落三架、當日芬京上空、雲層極厚、故對蘇機行動、頗有阻害云。

【赫爾辛啓一日同盟電】依芬蘭方面發表稱、芬軍一日於魯沙要塞、對來攻之蘇聯驅逐艦三隻、加以砲擊、結果其中巳一隻被擊沉云。

【紐約一日同盟電】一日由芬京傳出之合衆電稱、當日午前於蘇聯艦隊、已開始對芬蘭最南端之塞根港開始砲擊云。

## 美不滿蘇聯行爲
# 傳將提出抗議
### 或停售軍火以作道義援芬
### 英態度冷靜重視美方舉措

【華盛頓一日同盟電】美國政府部內對蘇聯之侵入芬蘭、有提抗議之意、目下考究斷絕美蘇國交之強硬措置中、日傳美軍用機輸出蘇聯、將作道義的禁止輸出、此軍用機之禁輸、乃鑒於蘇聯駐美代表在美國飛機公司、大批訂購軍用機之事實、有將實施之模樣云。

【華盛頓一日同盟電】羅斯福大總統、頃對蘇俄非難稱：蘇俄侵入芬蘭後、誠對美國以莫大之衝突、且其行爲誠爲對人類權利自治權之脅威云。

【倫敦一日同盟電】蘇聯空軍轟炸赫爾辛啓、英國反蘇空氣極爲激昂、官方佛、英國政府對蘇聯向芬蘭如何提出和平條件、暫予監視、在未明事態眞相前、取靜觀態度、又據華盛頓情報稱：美國有將召還駐蘇大使說、各方頗爲重視云。

## 馮玉祥離陝回重慶
# 交涉未臻妥協
### 黨府改組問題或擱淺

【香港一日同盟電】日前滯留延安之重慶政府代表馮玉祥、張冲、接蔣介石電召、遂急於二十九日正午歸還重慶、會見蔣介石、將在延安與共方交涉經過、詳細報告、關於改組政府問題、國共雙方主張、原則上、發生正面對立、即共方主張一掃親日派、及國防派、重慶政府之歐美派、而速創立統一政府、因此行政院改組問題、乃至擱淺、又依政界消息傳稱、重慶方面要求時、倘容認共產黨、則重慶即成一完全與共產黨合作之政府、屆時與反對合作派之爭執、亦必當熾烈、此後政治工作、推行更多難關、另悉、改組結果、僅爲極小範圍之變更、在一相當時期內、或仍維持現狀云。

## 黨府行政院新陣容預測

【香港二日同盟電】重慶政府行政院改組問題、據外人方面消息傳稱、此次行政院改組、各部長擬任人選呼聲最高者如下：內政部長陳果夫、外交部由王正廷、施肇基、顏惠慶、王寵惠四人中選任之、軍政部長何應欽、財政部長宋子文或孔祥熙、經濟部長翁文灝、教育部長陳立夫、葉楚傖、交通部長張廣建、貿易部長宋子文或陳光甫。

## 日駐義大使天羽晉謁墨首相

【羅馬一日同盟電】天羽駐義大使、一日正午晉謁墨索里尼首相、寒暄到任後、並對將來日義兩國親善關係等、有所要談、午後零時半始告辭云。

## 本市英駐軍撤退
# 今晨首批離津
### 即由秦島搭輪返國

【天津三日同盟特電】本市英駐屯軍殷弗安特利部隊自決定撤退後、其先發部隊已於三日晨三時五十五分搭車赴秦皇島、然後即由當地乘輪返國云。

# 慶祝臨時政府成立
### 冀省署籌備會規定日程

【保定通訊】河北省公署一日下午四時在大禮堂召開臨時政府成立二週紀念慶祝會籌備會議、出席者尾田輔佐官、爲靜軒外交科長、陳鐵卿總務科長等、茲將議決之臨時政府成立二週年紀念舉行預定表照錄於次、十二月十一日、各機關商號住戶一律懸掛國旗以表慶祝、街市演講、十二月十二日、四關講演、成績展覽會、十二月十三日、各學校召開講演會、下午開放戲院二處、一般民衆可自由參加觀覽、十二月十四日、午前召開民衆大會、發行特刊新聞、致電臨時政府感謝、通電友邦政府及在華駐軍感謝、日本政府、首相、海陸各大臣、參謀總長、朝鮮總督、關東軍司令官、下午、省長代表全省民衆向駐軍司令官及特務機關呈展謝狀、戲院開放、下午一時在省署大禮堂招宴各友邦方面及華方關係者、十二月十五日、上午十一時商會代表向省公署呈感謝狀、下午、各學校生赴陸軍病院慰問傷兵、並表演歌舞、開放戲院、十二月十六日、宣傳講演、十二月十七日、宣傳講演、並每日在女師舉行成績展覽會、又宣傳實施項目、彩牌樓、標語、傳單、布幕、小冊子、漫畫、其他一般宣傳品等云。

# 津市官民推戴王會長
# 昨日舉行祝賀大會
## 中日滿義俄各國長官參加致詞
## 當塲發表宣言情况熱烈

首都新民會爲推戴王委員長就任新民會會長、特舉行盛大典禮、津市新民會及市公署爲表示慶祝計、於昨(二日)日上午十一時(新)、假市公署大禮堂舉行王會長推戴式祝賀大會、屆時到有中華民國臨時政府代表楊廷溥、天津防衛軍司令官代表天津日本總領事武藤義雄、天津特務機關長淺海氏、滿洲國通商部天津辦事處長、天津特別市長溫世珍、天津日本居留民團長臼井氏、俄僑防共委員會長巴斯托興、市署所屬各局科處及職員市民等、共達二千餘人、儀式極爲隆重、茲將大會情形、及各項致詞宣言誌次：

### 開會時情况

大會如時揭幕後、即奏國歌、市民來賓魚貫入席、全體向國旗會旗行三鞠躬禮、旋由參加青訓生及樂隊合奏新民歌、歌畢、由徐委員新民致開會詞、次由溫部長致會長推戴詞、繼由來賓祝辭、計有中華民國臨時政府代表楊廷溥、天津陸軍特務機關長、天津防衛軍司令官代表天津日本總領事、滿洲國通商代表部天津辦事處長、天津日本居留民團長臼井、天津市民代表馬亮、方若、俄僑防共委員會委員長巴斯托興等、相繼致祝詞、末由口部隊長領導全體人員三呼中華民國萬歲、機關長領導全體人員三呼中華民國新民會萬歲、溫市長領導全體人員三呼王會長萬歲、末由市公署陶子權秘書致閉會辭後、奏樂、至正午十二時、始攝影散會。

### 大會開幕詞

今天是中華民國新民會王會長就任的日子、天津特別市公署與天津都市指導部、聯合舉行推戴大會、在這寒冷的天氣、蒙中外友邦來賓、蒞會祝賀、本會萬分感激、回憶新民會與臨時政府於前歲相繼成立、瞬間將屆兩載、於萬難之環境中、協助軍政當局、策謀安定地方、啓發新民思想、實施民衆教化、雖無昭彰之勳業、差幸粗具楷模、惟緬懷過去締造之維艱、益感來茲責任之繁重、爲恢宏新民會之前途、肩荷他日之艱巨、特推戴王委員長兼任新民會長、並於本日舉行隆重莊嚴之推戴典禮、其意義之偉大、匪惟慶幸新民會之領袖得人、機構强化、實更一新國民之視聽、國際之觀瞻、而舉政教養表裏一體之實、而今而後政府與新民會異體同心、似二實一、分工合作、修明政教、除在王會長領導之下努力邁進、倘希各友邦來賓、多方指正至幸。

### 大會推戴詞

中華民國新民會、以新民主義、領導民衆、組織社會、致力於興亞救國之大業、兩載以來、勛績甚盛、而會長一席、迄今猶虛懸未定者、正所以期懋功、而待有德也、今當東亞新秩序建設方殷、新中國統一政權、行將樹立之際、新民會爲應時勢之需求、當更謀體勢之整備、會長之推戴、誠不容或緩者也、臨時政府行政委員長王公叔魯、德望崇隆、功業偉大、羣情愛戴、淪浹肌髓、新民會之最高首領、舍王公其孰能當之、今公俯順輿情、尤以日理萬機之身、就新民會長之職、大典舉行於芎都、民衆臚歡於四海、本部會員誓以至誠、奉行主義、擁護會長、期以表裏一體之精神、確收政教合一之實效、而達救國興亞之目的也、恭逢會長就職慶典之期、謹貢蕪詞、藉申推戴之誠意。

### 臨時政府代表楊廷溥氏祝詞

自制而復、有慶斯興、邦即多難、民用與能、新猷鳳偃、大象雲蒸、乃展國步、海晏河澂。

### 溫市長祝詞

天降下民、作之君師、道在新民、治平所資、偉哉王公、政教兼施、億兆昭蘇、永奠邦基。

### 津防衛司令官祝辭

今日欣逢王會長推戴盛會、爲華北前途興隆、謹表祝意、惟國際情形、日益複雜、興亞前途、殊感遼遠、爲欲極速恢復東亞和平、敬祝新民會興隆、與會員前途之努力奮鬥云云。

## 一致傾注全力 發揚新民精神
### 津市推戴王會長大會宣言

吾國以神州華胄、開世界文化之先、典章文物、自古稱盛、溯自滿清末葉、國勢傾衰、美雨歐風、侵陵日甚、當時爲政者、以積弱之餘、政教失緒、遂使四千年文明大邦、一旦而成羣雄爭奪之塲、民國以還、政尤乖謬、又執柄者既無經國之略、復心存私利、惟知盲從歐美、學步邯鄲、不惟無所獲於新、抑且並其故有而失之、以致王道體喪、國幾不國、邪說蠭起、人欲橫流、自事變以來、新政府與新民會先後樹立、倡王道、行德化、於華北、以主義爲紀綱、以教化人民、統一其思想、樹立其中心信仰、以建設新中國、而實現其王道精神、一則以政治爲手段、本此王道精神、以邁進於新中國新東亞建設之途、所謂政教合一、殊途而同歸、二者同出而異致、實爲表裏一體者也、夫政者正也、教者修也、正此道也、修此道也、新民會成立於今二載、而與政府共樹豐功偉業、已足彪炳於史策而不朽、今者王委員長本其偉大之懷抱、復出而兼任新民會會長、以貫澈此表裏一體之原則、從此將益緊密强化其體用、則將來之動業、正未可量、吾人今日於王會長就任之始、歡欣鼓舞之餘、誓當竭誠擁戴而體得其偉大意義、在王會長領導之下、致其全力、以共建大業、以發揚新民精神、則中國幸甚、東亞幸甚、謹此宣言。

## 各長官及來賓 參加歡宴大會
### 溫市長等均致祝詞

王會長就職之推戴式、業於昨日午十一時盛大舉行慶祝典禮、至晚七時、復假日租界伏島街東興樓舉行歡宴大會、各委員除各界團體代表以及新民會津都市指導部科長前田、中山各股長、鄭啓棟、蔡錦軒、董榮年、趙鍜等人外、市長溫世珍、各局長藍振德、李鵬圖、何慶元、鄭遐濟、傅汝勤、林灝、公用處長盧南生、新聞管理所長閻家統及各科長等、均親自出席、友邦方面、計有淺海特務機關長、日本總領事、以及臼井民團長等、連同各界來賓、新聞界首要、共達百餘人、全體入席後、首由溫市長致歡宴詞略謂「大家熱烈盼望很久的王會長就職、已經在今天實現了、新民會會長、與政府同樣重要之團體、今得到王委員長的主持、實是華北民衆的幸福、新民會前途的發展、有突飛猛進的現象云」、實舉、繼由淺海機關長致詞大意略謂：「今天爲王委員長就任新民會長之期、自今日始可算實現新中國新生活第一頁、在施政方面當然爲市民謀福利、並且希望官民一致努力、向新民主義前途邁進」云云、旋全體攝影、當晚席間之盛、賓主推盃換盞、迄九時許、始盡歡散云。

## 新民會王會長就職
# 使命極爲重大
### 津市指導部委員胡俊廣播詞

新民會天津都市指導部委員胡俊、於昨(二日)日假天津廣播電台、講演「王會長就任之意義與使命」一文、爰照錄於次：

諸位同胞！在王克敏委員長就任新民會長之今天、得機會藉電台與大家一晤、鄙人感覺到無任的榮幸與愉快、今願在「王會長就任之意義與使命」這一個題目下、簡略的、概括的、與各界人士一談管見、以供諸位的參考、

在談這一個廣泛的問題以前、首須了解新民會的過去現在和未來、回憶自前歲十二月間、新民會繼臨時政府產生以後、便突然的給予社會各階層人士以一大興奮、彼時限於客觀環境的關係、雖然有一部分人們很賛成與極歡迎新民會的誕生、但畢竟也有相當多數的人們在懷疑着、靜觀着新民會成立後的工作是什麽、當新民會成立的時際、因爲沒有具體工作的表現、骨子裏是什麽、羣衆既不了解、自然不會使羣衆建樹起相當的信仰與擁護、就是新民會須佈了五大綱領以後、恐懼懷疑不前者仍然大有人在、

這種氣象、也可以說無論任何運動、或任何團體、於成立伊始的時候、一種無可諱言的事實、此正所謂一個運動或團體的草創時期、不過這個時期基於運動或團體本質的優劣、而決定其短長與成敗、新民會的創始時間最短、短得很使人驚嘆、鄙人彼時任教化部社會科長、身臨其境的人、都想不到成立不足幾月的新民會、便能促起華北一億五千萬同胞的熱烈擁護與愛戴、新民會運動的本身、更蓬勃展開了英勇的姿態、新民會的發展、一日千里的在邁進着、中央指導部的組織與陣容、與各地方的組織與陣容、在相映的增添着、以前人們的懷疑和觀望、不但此時消滅了、進一步懷疑觀望的人們、也熱烈赤誠的參加了新民會、新民的羣衆、會一天天的增加、新民會的工作、步步的展開、有新民會的地方、便有五色旗的飛揚、便有新民會鬥士的足跡。（未完）

## 一隻煤球火爐 薰倒七人
### 兩人毒重殞命五人復甦
### 西頭南大道慘劇

津市西頭南大道寶龍巷旁萬年里八號、永利恒織襪工廠、爲市、本劉伯新開設、經營年人有專做發莊生意、雇有工人甚多、該廠於洪水浸淹時、曾停工數月、近來陸續開業、大部工人均亦歸來工作、前日天寒、有工人王秉鈞等七名、晚間下工後、在宿舍內升煤球火爐一隻取煖、旋即登榻就寢、隨即入夢、至昨(二日)晨經廠內工人發覺、該七人已中煤毒、不省人事、當經工廠經理、指揮同人、急將彼等舁出室外、竭力灌救、除王秉鈞、王福泉二名受毒較重、救治無效、氣絕身死外、其餘五人、幸無危險、至被薰斃命之兩人、昨由該管警所報知法院、派檢察官前往驗明屍體後、即由該廠備棺抬埋云。

## 慶祝週第三日
# 青少年團遊行
### 今午由私一小學出發

津市祝賀新民會王會長就職、舉辦之慶祝週、今(三日)日爲第三日、津市青少年團爲宣揚慶祝之重義、特於今日下午一時半、結隊遊行、少年團員、爲操練步伐、前(一日)日並在河北體育塲集合預習各節、亦曾誌昨日本報、茲悉參加遊行之行列、共有十小隊、計第一小隊爲少年團、第二小隊爲少年團、第三小隊爲市立師範、第四小隊爲究眞仰山、第五小隊爲河東中學、第六小隊爲育才學校、匯文中學、中西女中、第八小隊爲天津中學、第九小隊都市青訓生、第十小隊爲特一區青年團、均定於今日下午一時以前、在私立第一小學校集合、準備出發、茲將各隊參加遊行應注意之事項及其宣言誌次：

### 注意事項

(一)行進次序、由一、二、三、四、五、六、七、八、九、十、小隊之順序行進之、(二)行進時、由各隊長指揮一切行動、(三)各隊隊長、由各校派定、(四)各隊隊長爲各隊之負責者及指揮者、(五)各隊之行動、均由各隊隊長負責監督之、(六)行進時由各隊隊長統轄各隊員之步調一致、不使其紊亂、(七)各隊隊員須守紀律、不得任意談笑、(八)各隊隊員須有嚴肅之態度、勇武之精神、不得懈怠從事

### 宣言

我中華立國五千餘年、崇奉孔教、愛好和平、民國以來、黨人專政、萬衆職教、邪說橫行、於是文化塗地、道德淪喪、以致我國淪爲次殖民地之國家、滅亡之患、迫於眉睫、幸我王委員長斬荊披棘、力負重艱、樹立新政權、與民更始、新民會亦同時應運誕生、揭揚王道政治、建設東亞和平、推進教化、暢體民意、滅共黨、力行剿共、厚生民衆、掃十餘年之晦暗、而變爲光明燦爛之新氣象、全國民衆、以能脫離水深火熱之中者、皆我王委員長與新民會之力也、今也王委員長就任新民會會長典之期、萬民聞訊、無不大歡騰、益顯新民會與政府表裏之密切關係、我等均爲熱烈純精之青少年、有負指導將來國家之重大使命、爲民衆之先導、爲使後人、爲更使一般民衆注意起見、特舉行青少年團慶祝遊行、以示推戴之熱誠、並誓於王會長領導之下、堅持新民精神、向興亞目標努力邁進、以期東亞和平、世界永久和平、安定國之政權、望全國青少年與民衆、奮起擁護王會長、擁護新民會、之政權、全國民衆、藉享安居樂業之幸福、我等謹以十二萬分之熱誠、敬祝新民會萬歲、王會長萬歲。

## 津市救濟院
# 收容額數增加
### 日內並發給院民新棉衣

津市市立救濟院、自經當局擴大組織、委任市署方若參事、繼充該院院長後、對於貧民收容、及院內部設備方面、均已銳意整頓、最近院方鑒於天氣漸寒、爲使收容之貧民、衣食獲得溫飽計、日前召開第二次院務會議、該院各部主任王采芹等、其他各股主任股長等、一律出席、決議議案數項、茲撮要誌左、(一)議案、本院舊存棉衣、都被水浸泡、數目不多、且不能用、而院所存之衣、尙不敷應用、且院民增添、需要更多、現已商准市公署秘書長、撥給棉衣一千套、可以轉發院民穿用、非但此數、又由市公署、分給兒童部、婦女部棉衣二百套、並將院內舊存單薄、難資禦寒之棉衣、交婦女部拆改、以分給兒童穿用、以免受凍、(二)議決、本院收容人數照辦、而經費所定被服費、爲數無幾、難以購置、最大來源、皆係仰賴各方捐助、即事實上頗費周折、此後少數入院院民、即皆撥發給衣服、但院民出入、極其流動、若於其出院時、任其隨帶、不加限制、及住院院民、遇有服裝更換、亦概不收回、則積月累年、實爲一絕大消耗、且當來源艱澀之時、殊有後難爲繼之虞、必須預定一使院方妥善保管之辦法、以免損失、(一)保管辦法、議決由院設庫保管、院民服裝、按季統一分發、由院發給穿用、院民出院時、將原服收回、死亡時、由院消毒保管、(三)本院現在收容院民、業經超過定額、而院外貧民、請求投院者、仍連續不絕、本院特定於十二月一日起、開始增收、以廣救濟、(四)議決案、凡西頭游民收容所、應徹夜籌辦、以切實檢查、(五)議決、本院游民、出赴各處、有不得已之事、照舊辦理、現因東方各處、頗多指實、陰違之事、嚴加限制、另爲院民、覓適當工作、此外、別有正當出路者、准予出院、其他在不堪造就、絕不能任其他工作者、亦另籌安善辦法、以促成改進、此案已經議決、多年積習、須急切籌劃安善辦法、實難禁核。

## 交通安全週標語

車輛右轉、須按照大迂迴式行進、
各種車輛、須靠道路左邊通行、
自行車須按設鈴閘、
自行車不准尾隨汽車、
或手扶電車行駛。

## 華北記者講習會
# 昨舉行畢業式
### 並參加王會長推戴典禮

【北京快信】情報處主辦之華北新聞記者講習會、開始以來、業經兩週、第一期學員、業已修業期滿、該會特於昨(二日)日上午十時、在該會舉行第一期學員畢業典禮、屆時軍報道課山家少佐、情報處陽專員、講習會主任范、衛陽、北京新聞檢查所副所長黃壽昌等、振鈴開會後、全體向國旗行最敬禮、嗣由主任代表情報處長致閉會詞略謂：「二週以來、諸位遠道來京參加講習、在此兩週內、諸君之勤敏辛苦、必然很多、所得之新聞智識、必能達到講習會的目的、在於統一思想、並集中宣傳力量、諸位此次返回後、務本其所得、致力於興亞之途、傳其工作、向新秩序建設的途徑邁進、以適應時宜、使命在身、此不但新聞界內、得有成就、亦即諸位今後可得一新的途、最後閉會之時、聊述數語、以爲祝詞」、旋由山家少佐訓話、並頒發畢業證書、復由學員代表致謝、十時三十分禮成、全體赴王會長推戴典禮參加、下午三時赴北京市公署參觀、並訪問余…


## 建設總署天津工程局收買土地廣告

本局在新興路南側擴張十五公尺、本市人民等如有該處地段土地或地上物件者、由局備價收買、即於十二月十日以前攜帶地契文件到河北二馬路三號本局內呈驗、倘逾期限不來者、當作棄權論、概不給價、特此通告（北）

## 張書箴代邢台縣富聚魁主人馮立莊遺失典契聲明

茲據右述當事人委稱于民國二十四年舊正月間憑中陳積善張得福以價洋四千叁百五十元典得張祥麟名下坐落本縣東大街門牌六號樓房六間平房八間倉房兩間原典期限四年今因事變秋季以來顛沛流離逃避他鄉久未回籍將原典契遺失除另請補發新契外特此聲明無論落於何人之手概作廢紙特此聲明（北）

## 律師唐寶鍔

執行律師職務二十餘年、主張公道保護人權、洋案中日案代理、法律行爲有外國著名律師、計劃精詳討論無費
△出張所法租界中街北百福大樓內西北方航業公司內　電話三一〇〇一
△北京和平門內□見胡同廿六號
△住所宜內西栓馬樁廿八號

## 聲明圖章遺失廣告

原在天津□□銀行所留有長方形印鑑圖章一顆、以憑取款、茲因水災遷移、遺失、除向該行聲明作廢外、並另換新印鑑圖章、外前項圖章無論何人拾得、概作無效、特此聲明。張如記

## 帽業同業注意

敬啓者本會奉到天津特別市公署社會局訓令「限於本年十一月三十日以前入公會、逾期即行取消營業」、於期限滿後一週內分別造具清冊呈報、事關功令、未便漠視、茲爲提起同業注意、凡業務於期內迅予入會、幸勿自悞、此啓　天津市帽業同業公會　會址、宮北白衣菴內

## 天津銀行簿記專科學校夜校招生

本校午班新生業經滿額、茲因晚間來學者紛紛請求、另設夜班、凡晝間無暇而欲研究新式簿記者、請即來校報名可也、十二月三日截止（乙）
校址：法租界電燈房後一七一號

## 遺失圖章聲明

敝處所有江南水泥第五一九號股票、留陰文「方葉篤頌」圖章一方、現已遺失、除函達該公司更換新鑑外、特此聲明作廢（丙）

## 久已馳名 華北之明權磅廠

製新修舊　技精價廉
出品大批現貨以備採購
宮南大街　電話二四七八一號

## 醫學博士 眼科專家 畢奧濟大夫

專治眼科上一切疑難大症　每日上午十時至十二時　下午四時至五時　在義界義國醫院開診

## 義商運動場

今日下午二時卅分起賽　共賽九次
節目精彩　陣容硬整
明晚八時正起賽
夜總會・每晚七時卅分起餐舞

## 凜冽寒風 砭人肌骨 請備！

# 蔭華

新典型大衣！
人人樂用　到處歡迎
店址：法租界

## 東亞毛織公司

# 編織班開班

舊生請來上班
續招新生　速來報名
報名處：英租界二號路西口本公司內

## 天津法租界綠牌電車道 延壽堂藥舖緊要聲明

電話：三局四十號（業已通話）

水患以來諸物昂貴敝堂成藥貨眞價實成本浩大原價售賣賠累甚巨萬不獲已擬訂於陽曆十一月一日起一律增價以維營業今將七種專藥新價列下請賜顧諸君注意見諒是荷計開：

一世福　每丸貳角五分　每匣八丸貳元
一家樂　每袋四角
一錠金　每盒三角　每匣大盒壹元八角
一鼓開　每瓶一元五角
延壽膏　每貼一元五角　加料每貼三元
一元錢　每盒貳元　每匣五盒九元
一百一　每盒三元　四盒十元
（附啓）一元錢一百一兩種舊歷初一十五折扣取消恢復原價

## 先施牙膏

有殺蟲滅菌　無裂性藥劑
有潔白牙齒　無傷害牙磁
有芝蘭芳芳　無刺腦之弊

## 閨房幸福

夫情慾者乃人生天賦之本能也倘一旦失其本能夫婦間斷而後嗣亦恐絕望鶴鶉精精子爲久虛無子之專藥功雄健包五角每瓶大洋一元法界大安棧旁同德堂代售

# 大衆棋壇

## 編者介紹

從前我們在「象棋研究」欄裡，所編選的一切材料，深覺有很多不適合的地方，正想加以整理，適吳晚成，田玉書兩君，先後來函，均願幫忙，田君並肯出其家藏象局秘本，在本欄公布，我們於感荷之餘，爰將兩君經歷，爲同好諸君介紹之，吳君粵籍，居津多年，酷嗜象棋，與田君莫逆交，筆名希聲，後面之「開始的話」，即吳君所談，田君自民廿五年，榮膺青年會主辦之全市象棋比賽冠軍以來，早已蜚聲遠揚，遐邇周知，去年漫遊北京，與燕市諸雄角逐，亦予有極深的印象，殘局工夫，造詣尤深，此後同好諸君，如有疑點，或欲親訪兩君者，請函由本欄代轉可也

## 開始的話

·希聲·

誰也不能否認象棋在我們國粹裡，是佔有光榮座位的一種藝術，誰也不能否認象棋藝術，在我們的生活裡，是最正當，最有趣，最高尚的娛樂之一，在每個都會或城市之中，只須觀察一般民衆們，對於這一類高尚的娛樂，其興趣之濃厚抑或衰薄，便可以推知他們的精神生活，是否健全高潔，因爲一般娛樂的風尚，和趣味的追趨，很容易成爲一種人爲的習俗，這種習俗的形成，便是當地整個社會動態的反映，混其間，爲因爲果相生相成的連繫，原來是非常明顯的。

象棋在天津，曾經過長期間的消沉，近來却已漸漸聽到一些勃興的信息，如教育當局多次提倡象棋比賽，象藝文字之刊載日見增加，及本市許多後起名手們棋藝之增長等皆是，我們對於這個新萌發芽的機運，却應除了感到快慰之外，更進而予以熱誠的灌溉和扶助，使其能迅速地進展，以達到造詣極深的領域，本報的見解，和我們一致，因此，我們決定以嘗試的態度，披露在這欄「大衆棋壇」上。

我們顧名思義，既然以「大衆」爲名，當然以一般大衆爲主體，我們希望避免過去棋界中不良的風氣，我們厭惡黨同伐異，捧場，也不想抄襲一些空洞無聊的材料來欺騙讀者，敷衍大衆，我們僅僅希望能夠用淺顯的文字或圖解，以發揚這種高尚娛樂的精神，使這種精神，輕輕地，漸漸地，接近大衆，深入大衆，總括一句，我們的目的，僅僅在於「建設天津象棋新勢力」。我們深深相信，本欄今後的活動和努力，絕對需要一般讀者們的同情和愛護，及先進們同好們的指導和幫忙，我們不敢以領導者自居，我們只願能在這個建設運動的征途上，充當幾回摩旗先出的馬前小卒，也就很稱意很榮幸了。

本欄竭誠歡迎讀者們投稿指教或討論，還希望常常發表些關於本市及外埠各處的象棋界新動態及新消息，我們除了向認識的棋友分別請求協助之外，願意在這裡再說一遍：「大衆棋壇」，賦須讀者們的愛護和指教，纔可以好好地幹下去。所有我們要做的，始快將來由事實表現出來，現在不多預說了。

## 對局

田玉書評註

天津 黃文彬先生 勝 北京 謝小然（廿七年仲冬對奕）

| | | | |
|---|---|---|---|
| 砲二平五 | 馬八進七 | 馬二進三 | 車九平八 |
| 車一進一 | 馬二進三 | 卒五進一 | 相七進五 |
| 卒三進一 | 兵三進一 | 馬八進七 | 士六進五 |
| | ○○○○ | | |
| 車九進一 | 炮二進四（官） | 卒五進一 | 兵五進一 |
| 馬七進五 | 炮二平五 | 馬三進五 | 車一平二 |
| | ○○○○ | | |
| 砲八平九 | 車二進五（正） | 馬五進四 | 馬七進五 |
| 砲五進四 | 馬三進五 | 砲九平五 | 車八平六 |
| 車九平四 | 馬五退三 | 車一平二 | 炮八平六（躁） |
| 馬四進二 | 炮六進三 | 馬二進三 | 車六進一 |
| | | ○○○○ | |
| 車二進七 | 士五退六 | 卒七進一 | 車二退四 |
| 卒七進一 | 車六平七 | 車二平三 | 車二平七 |
| 車四進三 | 兵七進一 | 卒三進一 | 車七進三 |
| 卒七進一 | 馬三退五 | 卒七平六 | 車七退一 |
| 卒六平五 | 馬五進三 | 卒五平四 | 車七平八 |
| 卒四進一 | 士四進五 | 卒四進一 | 馬三進二 |
| 車四平八 | 馬二退四 | 車八進二 | 兵五進一 |
| ○○○○ | | ○○○○ | |
| 卒九進一 | 馬四進六 | 砲五平三 | 士五進六 |
| 砲三進四 | 士六進五 | 車八平九 | 馬六進八 |
| 砲三平四 | 車八平七 | 仕六進五 | 兵九進一 |
| 象七進五 | 馬八進七 | 卒九進一 | 馬七退九 |
| ○○○○ | | | |
| 砲四平八 | 士五退四 | 砲八平五 | 士四進五 |
| 車九平七 | 將五平四 | 車七平六 | 將四平五 |

（見圖，謝在將方，黃在帥方）

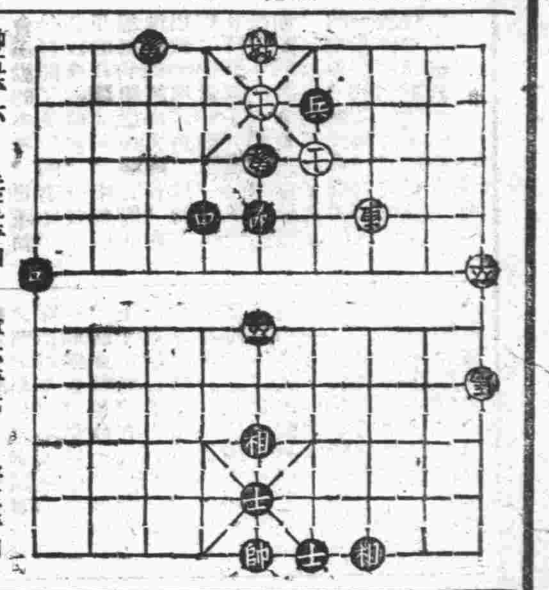

| | | | |
|---|---|---|---|
| 帥五平六 | 兵五平四 | 車六平七 | 將五平四 |
| ○○○○ | | | |
| 卒四進一 | 將四進一 | 車七進二 | 將四進一 |
| ○○○○ | | | |
| 車七退四 | 勝 | | |

（第三十二着黑砲平六意在反攻圖變，但失之操急，若改走車六進二，仍持先手）。（三十九着進卒極辣，若黑車若平三，則砲五平一，勝勢穩操矣）。（六十七着解化，見工夫）。（九十三着進卒，俯拾即是，輕鬆簡捷之至）。

## 殘局

·希聲選解·

第一局　挹之彌沖（正和）

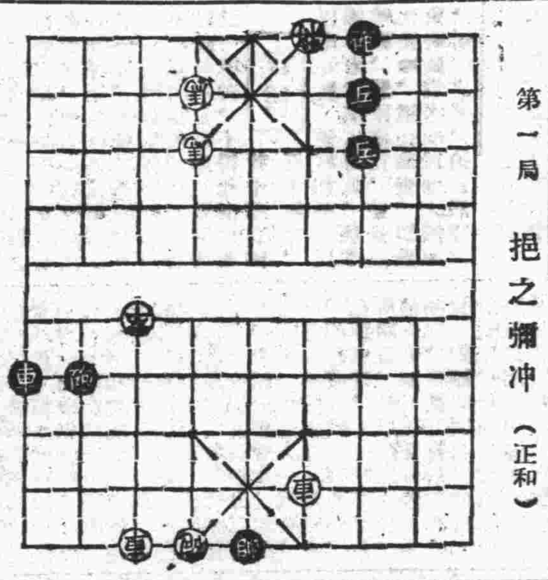

此殘局係日前偶見於江湖棋式者，不知何譜所載，着法簡勁且具深意，特刊供研究，着法下期披露


# 啓新洋灰公司

馬牌洋灰

國產老牌　現貨充足　附屬出品　花磚方磚

總事務所　天津法租界海大道

電話　31479　32436　31309



# 皮膚花柳科 愈保康診所

專治　各期梅毒下疳橫痃及一切皮膚疾患

特設淋病專科　用最新發明化學療法無論急慢性淋病及合併症限日根治

著有最新淋病根治法每冊三角　法界佩文齋世界圖書局大胡同江東書局均有代售

（時間）上午十時至下午七時（地址）法租界廿六號路一〇四號電話三〇六三三



# 冬令必備

皮膚良藥　美容妙品

# 渥毒洗血鏡

治療各種瘡癬皮膚病症有特殊效驗。冬令清晨洗臉後略擦（少許）能滋潤潔白不畏風吹。

每盒兩角　各地均售

## 中西製藥廠

天津法租界大馬路電話四〇一六號
北京獅子府前門外肉市東昇樓內
冀東一帶經銷唐山新立街樂華順百貨大商店
保定代理處立巳人大藥房城內西大街史三和藥房
濟南一帶代理批發濟南張鑒子藥品部



# 濟生婦產科醫院

院長專門婦產科△德國柏林大學奧國維也納大學婦產科專門醫師王垂梓△助產士朱崇慧女士△設有產房助產士接生統治內外科花柳科△地址英租界52號路50號△電話三局四五三八



# 北華廣告社

本社承辦東亞晨報及京津各報一切廣告價目公道

代售卷六十二金錢鏢及白羽小說叢書最近出版各部預約券

住址東馬路青年會迤北保陽旅館



# 泰華樓飯莊

現已正式開幕

地址南市華樓旁電話二局三九六九號



# 保險停孕丹

婦人最危險者莫過於生產艱難血崩血迷或因生育過多身體虛弱每一受孕即感多病經濟担負既重撫育更屬艱難，預防此危險惟服此丹確有經驗小盒避孕一載大盒准停二年大盒五元小盒三元服法另有詳單天津日界莊子橋立街久春堂總售分店法界廿五號路北頭久春堂代售處東馬路天順京報房北大關協成信均代售



# 鼠瘡瘰癧丸

專治男女一切鼠瘡瘰癧未破立即消化已破爛流膿流水或生管子外面上藥貼一概不用費此丸吃下准保長肉收平永不復發惟此丸藥質與衆不同吃時務使白水溶解泡開方可服下每打十二付五元函購郵費三角△姚鑫森大夫包治男女瘰癧鼠瘡破爛大症深重加料每打十二付三元除根津地有相當舖保好後收款△開設天津東門南路西胡同姚鑫森醫師大藥房△東馬路天順京報房代售



# 男子應當知道 包莖過長之害非淺

包莖藏垢污物，時讓刺癢，與水外流，易生醫病，又易患手淫，早洩遺精，陽物發育不良最易傳染花柳病防碍生育

●治療特點●　祗須七日准除上述之患不但不痛苦還不悞事

專治　◎花柳 ◎淋病　梅毒骨節腫痛魚口下疳等症　多年老淋病睪丸炎及其他併發症　均負責除根

●注意●分診處　地址在東馬路保陽旅館內三十九號電話二局四一四五號　法界中國大戲院對過天增里三十三號電話三局四一三〇

大公診療所醫師　劉際雲　田瑞年　啟



# 國醫學社 招生男女

天津市署立案

董事施今墨　社長古今人

華界學生發給證明書以資通行隨到隨考華界考試地點：河北二經路二順里德打字傳習所

社址：法租界教堂前同義里



# 收買當票

本號願出重資收買赤金皮毛呢絨大衣當票以及該項實貨凡有該項當票以及該項實貨者請到南市廣興大街大興旅館樓下四號面洽當使賣主特別滿意



# 花柳淋症 白濁丸

花柳症專家研究一種消毒止淋白濁丸止淋如神如淋紅淋白濁更用別藥打針各法無效者速來本堂限日保好或包頭浮種精糊馬口粘白泻新得舊犯五淋白濁新者一付重者一盒[illegible]四角每盒二元加料一元



# 開胃舒肝丸

專治男婦膨悶脹飽兩脇串痛食後發酸飲食上轉肝鬱不舒飲食減少日見形容瘦枯此病皆因悶氣而生或者勞碌積疾或悶氣在胸或遇不平之事必生悶氣無論男女老幼服此丸二三日能舒肝順氣活鬱定痛開胃進飲食除膨脹消鬱悶保管全愈每料二元三料五元函購加三角

仁德堂　天津東北城角南郵局旁三多街口



# 吉房出售

又坐落河東王莊子平房五十餘間佔地二畝餘地點適中交通便利如有購者請到東南城角路東義利鉛字局傍春發彙刻字舖內詢問定期領看



# 樓房出售

玆有寬大樓房及平房連帶子住房一大所計房四十餘間出售空氣流通光線充足坐落本市城內交通便利佔地一畝餘自來水手盆鐵溝等設備俱全



# 五洲廣告社

專門代登東亞晨報，新天津報，北京新民報，一切聲明啟事，及商業廣告，手續敏捷，價目克己。

社址：北馬路對過同成公內



信誼良藥

SINE LABORATORY SHANGHAI 長命

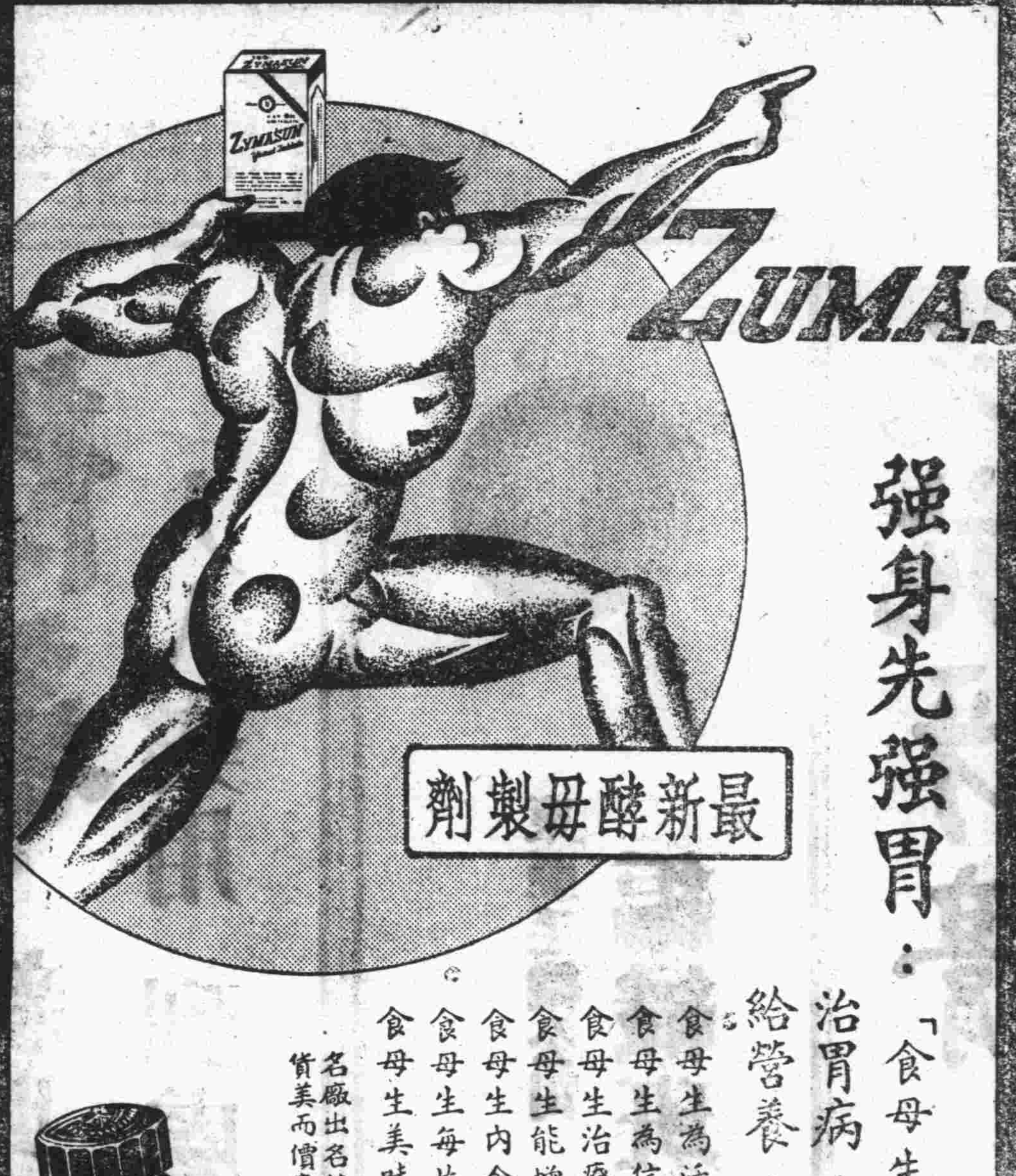


强身先强胃：

最新酵母製劑

# 食母生

粉劑　片劑

「食母生」四大特效

治胃病．助消化．給營養．强身體．

食母生為活性酵母最新製劑
食母生為信誼藥廠名譽出品
食母生治療胃腸疾患最有效
食母生能增進營養挽回虛弱
食母生內含有多量之維他命
食母生每片經紫外光線照射
食母生美味易服男女老幼咸宜

名廠出名藥　服者信仰
貨美而價廉　人人樂購

各大藥房　均有出售

上海信誼化學製藥廠監製

天津辦事處法租界六號路六十七號

## 信誼藥廠華北辦事處

天津法租界六號路七十號電話三〇六七四號
北京前門內西皮市九號電話南局二三六九號
青島東鎮遼化路十二號電話六二七五號
濟南小緯二路十六號電話二一四九號

## 健兒題名

孫民、呂廣義、王存仁、傅國瑞、唐寶岱、韓育民、王文沛、王秉琨、李秀藩、邵永祿、趙哲珪、王克勵、武寶銳、李萬春、劉孝昌、毛宗斌、李恩元、鄭慶理、劉之靖、魯澤鴻、張慶闕、郭仲宗、王鳳珍、唐家齊、杜蔭福、劉鶴山、王者麟、王家齊、胡錦章、李駒、張桂芳、李萬嘉、張文祥、魏金藻、馮朝賓、俞永康、王同文

## 競賽路線

由河北五馬路市體育場為起點、出場後向東行、折向北行緯路、過法政橋北至小王莊、過橋、西折沿河堤經小王莊、沿津浦地道（領跑到證）由原道返至小王莊過橋、沿新開河岸東行至體育場門前終點、（全長四千公尺）

## 市內長距離賽跑 今晨在體育場舉行 卅七健兒步衡四千公尺

河北五馬路市立體育場、頃以天氣漸寒、戶外運動正為應時、乃為鍛鍊市民體格、促進禦寒精神、及聯絡感情起見、特主辦市民市內長距離賽跑、訂於今（三日）上午九時半齊集十時盛大舉行、有呂廣義、王家齊、張文祥、胡錦章等三十六人將參加角逐、同時市內長跑健將孫民亦報名加入、場方破格允許、預料屆時當有一番盛況云。茲誌參加各健兒芳名及大會開閉儀式、職員名單、分別錄後：

### 開幕秩序

一、全體職員及運動員集中肅立。
二、全體向國旗行最敬禮。
三、主席致開會詞。
四、來賓致祝詞。
五、報告籌備經過。
六、總裁判講述應注意事項並說明經過路線。
七、禮成開始比賽。

計時員—鄭克仁、林子周。領導員—傅金璧。檢查員—范大鈞（第一站）王秀文（第二站）楊守文（第三站）壽德慶（領取跑道證處）杜文治（第四站）曹維三（第五站）穆文平（第六站）。隨行檢查員—王小厂、安夢洪。紀錄員—王潤琳。

### 閉幕儀式

（一）全體運動員集中肅立。（二）報告比賽結果。（三）總裁判講評。（四）發獎。（五）歡呼。（六）閉會。

### 大會職員

總裁判—杜科。總點裁判長—劉海賓。裁判員—吉人林、雷運元。發令員—田矩會。

## 全華交會天鐵 競成泡影

十日之戰無期延期 為球國迷胞所關懷之天津鐵路局足球隊遠征北京全華北交通公司選拔軍消息、雖規定於本月十日在京法兵營舉行、不料昨晨（二日）天鐵厚生科足球部突接京方電話謂：因籌備不及、請延緩舉行、故赴京之天鐵、乃宜告一時之期延期、暫成泡影云

## 部長盃 籃球紀念賽 開幕禮成 各首要均發表勗詞

國運再造、柄日熙天、王公崛起、砥柱中堅、是故全國慶祝王委員長就職新民會長之原子也、華北體協津支部主辦之部長盃籃球紀念賽、於昨（二日）下午四時半在究眞揭開綉幕、繼續舉行七日、屆時到會者財局李局長代表岳文諸、秘書津公用處長代表盧南生、秘安田光昭、溫市長代表傅鏡如、陳秘書長代表陶子權秘書長、新民會中山、前東兩科長、徐新民委員、以及義賽股各委員、報名參加八隊全體到場、佈成方陣、行禮如儀後、安田光昭主席首致開會詞、略謂「王委長就新民會長、是乃表顯華北明朗化、今後吾等走上東亞新秩序之途、紀念賽其意義即在此」、次由溫市長代表傅督學致詞、（前略）今日為王委員長就任新民會會長之期、華北新民體育協會天津支部于慶祝週內舉辦部長盃籃球賽、以為慶祝、共創辦之動機、實具有深遠之意義、蓋不僅如尋常比賽謀感情之聯絡與技術之觀摩也、其最深意義、除慶祝王會長推戴式外、並藉此發揚新民精神、喚醒民衆、貫輸新民主義及對體育之認識、與團體運動之興趣、因而自強不息、涵養身心之剛健、以共扭復興東亞之大任也、（中略）望諸君本此精神、以下三者行之（一）守秩序、（二）作精神、（三）服從裁判、致詞徐新民委員代表溫部長、略謂（前略）諸君本智德體三育奮鬥、再為祝賀、諸君優勝之後、再為恭賀、秘書長致詞（前略）陶秘書代陳王委員長就職後、今日之賽、為一表現、吾等新秩序之適任、尤為一體成功、會長就職後、東亞新秩序之途、望諸君以剛健信念、重精神、共同擔負、李局長之加

## 新民會出師即捷 五八比二三戰克紫隊

代表岳秘書詞謂：「部長盃今日開始、事變後、王委長以最大決心、為新中國努力、豐功偉績、茲就會長職、使東亞秩序、政教合一、得樹福主任報告籌備經過「新」夏王堪若代表全體選手宣誓畢、攝影禮成、乃開始比賽、結果新民會隊以巨數戰勝紫隊云。

### 比賽預測

部長盃紀念賽於昨（二日）午盛大揭幕、開會儀式隆重舉行、第一幕新民會戰紫隊、

揭幕式隆重舉行後、即由新民會與紫隊兩籃球勁旅作部長盃紀念賽之第一次戰、雙方隊員虎躍龍騰出場、稍事練習筋骨、即由裁判員柳慕惠召集兩軍將士問卜擇地、新民會佔得背日攻敗之益、遂宣告兩隊隊友向相行最敬禮（一鞠躬）以資增進感情、更請華北新民體育協會主事安田光昭氏行發球禮、主事選手十八人圍聚一束、持安田主事擲球由空中降下之際、衆將官洽如新花初放時、一幅絕妙之圖案畫、好景不長、雙方為博上起矣、只見籃場上往塵滾滾、朔風酷寒各健兒肌肉不能舒適、少焉新民會前鋒傅金璧兩度偷進、具建功而返、紫隊亦由中鋒駱青（永年）長投中的造成二比四局面、不旋踵全良、大鈞、堪若、立功異域、造成十六比六之局勢、紫隊之組織有以輸育用品著名、現代之「榮生」多數精銳、極有耐久功夫、後衛與恨、屢挽狂瀾、表演爭為精彩、前半時終了新民會隊以三十七比十二佔先、胡笳再鳴、易揮戈、新民會調王光乾、王秀文、刀出陣、氣焰仍熾、紫隊以觀摩球藝為前提、雙方分點五有增添、最後由新民會王光乾遙射一球、造成八十五與二十二之比、勝利歸諸新民會、對於錦標前途仍極光昌、茲將雙方陣容誌後：

| 新民會隊 | | 擲中 | 罰中 | 犯規 | 得分 |
|---|---|---|---|---|---|
| 右鋒 | 傅金璧 | 十六 | 〇 | 二 | 卅二 |
| 左鋒 | 王金良 | 二 | 一 | 〇 | 五 |
| 左鋒 | 王秀文 | 四 | 〇 | 〇 | 八 |
| 中鋒 | 范大鈞 | 十 | 二 | 一 | 廿二 |
| 右衛 | 王堪若 | 三 | 〇 | 〇 | 六 |
| 右衛 | 王光乾 | 一 | 〇 | 〇 | 二 |
| 左衛 | 王世富 | 一 | 〇 | 〇 | 二 |

| 紫隊 | | 擲中 | 罰中 | 犯規 | 得分 |
|---|---|---|---|---|---|
| 右鋒 | 陸予 | 〇 | 〇 | 一 | 〇 |
| 右鋒 | 杜深 | 二 | 〇 | 〇 | 四 |
| 左鋒 | 劉島 | 〇 | 〇 | 〇 | 〇 |
| 中鋒 | 駱青 | 七 | 〇 | 一 | 十四 |
| 右衛 | 杜序 | 〇 | 〇 | 一 | 〇 |
| 左衛 | 黎恨 | 一 | 〇 | 〇 | 二 |
| 左衛 | 劉旺 | 一 | 〇 | 〇 | 二 |

| 局數 | 前半 | 後半 | 總計 |
|---|---|---|---|
| 新民會 | 37 | 48 | 85 |
| 紫隊 | 12 | 10 | 22 |

## 今日出場各隊陣容

表演甚佳、結果新民會旗開得勝、首奏凱歌、自今（三日）午起將展在究眞場角逐六日、俾定光華燦爛之「部長盃」孰能獲有之！今日適值星期比賽、得以從容進行、故全部參加之八隊、一律出征後、將分別捉對廝殺、自二時起四幕大戰均將呈現緊張之態、球迷可大飽眼福、第一幕為朔光對東霞、兩軍皆為市內東區勁旅、過去體育週中均有精彩表演、屆時卜有激戰、東霞健將如雲、獲勝自具把握、雙方均為少年勁旅、第二場紫竹兩隊會師、紫隊之劉島、杜亭、竹隊之孫家林、陳世昌、李氏昆仲、各稱悍戰之士、拚戰自在意中、紫隊練習頗勤、竹隊近日進步、戰勝之希望較高、言雖如斯、仍待當時之表演若何為準繩也、第三陣天鐵競志、天鐵王鴻斌、郭金銘俱為國手之流、此次在甲組中將能脫穎而出、與競志少年軍不期而遇、天鐵之勝始未成問題、然競志之么世忠、崔汝棠多屬精彩表演「新人」、主力可期、最末一役為新民會對東隊、本屆新民陣容、更形強化、「偽哥」鄭良材、范五主、傅大將、均上任、將大顯身手、體育週中曾一度挫東隊、但東隊此次抱雪恥之決心、將以全力應付、以王法良、劉文華、及「俊才」、神射出、均準備竭力奮戰、各隊陣容及比賽秩序如後：

甲組（朔光） 俞長生、張錫忠、王凱閣、王沛霖、王瑞昌、張國鑄、劉振和、郭寶昌、王金鑄、楊恩榮

（東霞） 董祥發、任心愈、顧仲穎、張玉成、姜杰、李道生、吉人林、鄭克仁、齊世元、孟子通、宋幻塵

（天鐵） 王鴻斌、李惠逢、孫永泉、樊德彤、王秉義、郭金銘、梁銘宗、孟昭敏、李永晨

（競志） 沈舜年、陸鳳麟、楊學洪、崔汝棠、么世忠、高桂森、王其康、譚家萍、徐繼明、馮懋琨

乙組（紫隊） 姚彬、劉島、杜亭、陸予、駱青、吳恨、田泳、杜深、劉畦、康瑜

（竹隊） 陳世昌、姚君宜、張俊才、李文孔、陳文生、馮蔭琨、孫家林、李學書、楊鳳桐、史玉良

（東隊） 劉文華、張國禮、袁慶章、王振沅、王振寰、王悅笙、王法良、孫同友、魏振銘、李雲華

（新民會） 王金良、傅金璧、夏鴻福、李仰君、鄭良材、范大鈞、王堪若、王世富、王光乾、王秀文

## 十九場籃球比賽 今日分在究眞等四場舉行

### ◉部長盃籃球戰表

| 比賽 | 組別 | 時間 | 裁判員 |
|---|---|---|---|
| 朔光—東霞 | 甲組 | 二時 | 范大鈞 |
| 紫隊—竹隊 | 乙組 | 三時 | 曹維三 |
| 天鐵—競志 | 甲組 | 四時 | 柳占發 |
| 東隊—新民會 | 乙組 | 五時 | 霍連元 |

（以上均在究眞學校場）

### ◉中小學籃球戰表

| 比賽 | 組別 | 時間 | 裁判員 |
|---|---|---|---|
| 市三八—市附小 | 女小二 | 二時 | 江伯賢 |
| 大同—市二七 | 小丙一 | 三時 | 江伯賢 |
| 市十八—市私一 | 小乙一 | 四時 | 江伯賢 |
| （以上均在私一場） | | | |
| 廣修—市十九 | 小乙二 | 二時 | 吉人林 |
| 市三十—市十六 | 小甲二 | 三時 | 吉人林 |
| 私二—市崇育 | 小甲一 | 四時 | 吉人林 |
| （以上均在市二場） | | | |
| 育才誠—河東甲 | 男初一 | 十時 | 李仰君 |
| 育才仁—河東乙 | 男初二 | 十一時 | 李仰君 |
| 育才智—市師 | 男初二 | 二時 | 李仰君 |
| 育才甲—中西 | 女初中 | 四時 | 柳占發 |
| 市師甲—中西 | 女高中 | 三時 | 柳占發 |
| 市師—育才 | 童子 | 四時 | 柳占發 |
| （以上均在究眞場） | | | |
| 匯文—究眞 | 男初一 | 二時 | 張伯清 |
| 文舟—雪舟 | 男初二 | 三時 | 張伯清 |
| 丙甲—匯文 | 男高中 | 四時 | 張伯清 |
| （以上均在津中場） | | | |

## 南區戰績 中學組

新學代表對新元之男高中一幕比賽、於午後三時在耀華揭開、兄弟兵當場不讓、戰來亦覺緊張

雪舟隊有時失之不文、惟聯絡純熟、尚稱可取、左寶善蘇鍼堯、厥稱功臣、前半時一二兩節中均告小勝、第三節爭持益烈、究眞乙終以膽怯衆疏合作、第四節以〇對十二大敗、總計三十八比十六、雪舟告捷、定今午三時在津中、與河東丙再較雌雄云。

為匯文與究眞之雪舟隊與乙隊相持、二場開始

## 北區戰績 中學組

北區初中一二組兩場比賽、均在河東中學、市立鹽錢為育才學校裁判員、舉行、之一役、二時之閱牆戰、雙方男誠二軍之閱牆戰、實力伯仲、以苦戰來亦見緊張、無精彩可言、疏於戰機、勇隊後半眞故、男、得以二十比十二小敗「阿弟」云。

## 昨結果 冬季籃球賽

### 北區

▲女小一組 市十九勝市廿六 6：5
▲男小乙二組 市十七勝度修 22：修14
▲男小甲二組 市廿七勝私二 14：31
▲男初中一組 育才勇勝育才誠 20：12
▲男初中二組 雪舟勝究眞乙 38：16

### 南區

▲男高中組 新學勝新元 49：14
▲女高中組 省中勝志達 15：5
▲男初中組 大同勝志達 29：27

### 男小乙組

之三市與度修、於十七日開戰、市十七時稍欠敏、雙方本無差別、隊員、動作有時稍欠敏、以人高馬大得佔上風、惜身軀矮小、有巧妙傳遞、數以為市十七以二十二比十

### 緊張局面

私二對二十七兩勁旅、之第三場四時展開、則獨稱雄河東小學旅、市私二相、七近日久疏戰場、今首次出征、右衛楊文寶身手甚佳、建功甚豐、第三節之變、方曾一度成十二平局之勢、最末一役、市二十七以二十四比十二、三倖告之比、得取勝云。

### 小學比賽

昨計中乙及女子三場連於二時起由務女林子開包辦、舉行第一場市十九對市二十六之役、體育週中十九曾大挫市二十六、茲番再會之首、市二十九頗不介意、二十六自遭打擊後、即馬勵兵、埋首苦幹、果也

### 小學組

以上次戰克新會猛撲之餘威、于前半時中、大同猝不及防、大驚、首先失利、後半時張炳、文祥後援接應、三節中大造大勢、郭連佑前襲、得利、成二十三平局、第四節張大成同兩度遠射之著、均轟實、以二分之差倖敗志達云

### 初中激戰

出場、志達象同為志達對大同、兩軍出場於省中、總計下、負一分、三節雖告取勝、魂指揮三軍、比二戰勝、朱文祥為全軍、〇比〇、二節中省中以八、兩軍肉搏之下、第一節成女中之役、三達時開火、省亦同、為省中對於志

、新學隊之劉氏「二模」及李允武均稱善戰、多度「馬威、「新元」有些意、終為新學以四九對十四戰敗、

比至開始後、立即雄氣勃勃、有不可遏止之勢、前半時會使十九無能為力、以五對二佔先、後半場起見、十九為保持令譽起見、軍拋破釜沉舟之決心、於三節中連下兩城、二十得全六亦無建樹、十九乃以二十六反敗為勝、險遭不測云。


### 平安電影院 EMPIRE

今天三場 日三點、五點半 夜九點、十點二分

廿世紀福斯公司監製巨武俠片

華納 伯士達 林芭麗（領銜傑作）

風流奇俠傳

常被百名偵騎所追逐，永為兩片！
撲辱所迷惑！！
鑲金銀的馬鞍！
錦袱裝的手槍！
避脫明的樂器暗箭！
跳出天羅地網，，

今天早場 魂歸離恨天

### 光明大戲院 國片之宮

今天三場 三點、五點半 夜九點十分

藝華公司有趣有聲鉅片

鳳求凰

老王五（丑角） 韓蘭根主演
看見女人渾身骨頭酥 賽似豬八戒吃人參果

第一紅星 黎明暉 王乃東 李英 汪洋 王琳 余珍 汪麗（合演）

天早場開演 民族遺恨

### 白鼓王

劉寶全臨別紀念

由天起只有五天了！最後機會少一天了！聽一會

### 大觀園

名震全國雜耍大本營
（重誌氣更關經倍親）（張喜象新別年覺切）

京韻歌后 張翠鳳
歌壇僅存碩果絕響 劉寶全
單弦聖手 謝瑞芝
【早演】活捉三郎 【晚演】博望坡
相聲泰斗 小蘑菇
梨花皇女 朱學貞

花少蓮 石慧雲 王麗雲 王劍娟 劉玉芳 陶湘如 趙瀰如 德俊峯

電話：三二七八一號

### 小梨園

壓軸震三名絕唯 寶勢熱津園唱我獨

金鼓歌界女王 小綵舞
大單王弦僅存碩果 榮劍塵
今早 趙雲截江 今晚 戰長沙 早演 喬太守 晚演 錢秀才
相聲大王 張壽臣
梅花鼓王 金萬昌
鳳騷歌姬 雪艷花
荷花女 宋少臣 周菊山 郭榮娘 韓永先 小嵐雲 楊桂

### 國民大戲院

（重禮聘金尚小雲得意高足）

古裝文武青衣花衫 李硯秀

鄭瑤台 陸鳳山 趙鴻林 張海臣 張蘭雲 陳少華 曹寶銘 趙綺霞 小壽山 松雪芳 三仙吉 畢鑫如

（今天早場） 七季李 貂蟬 武家坡
（今天晚場） 闖學 罵曹 木蘭從軍

預告 李硯秀 晚場（全部）奇雙會 坐樓殺惜 活捉三郎

### 國泰

今天換演（派拉蒙上司公司滑稽片）

陸克【主演】糊塗教授

今天早場 恐怖怪人

### 明星

今天日夜二場 下午三點 五點 九點 十一點半分

二十世紀福克斯公司驚險巨片 偵密 恐怖 神探

奧興華納之陳查禮大偵探明星 薛尼托勒 處女作傑作

檀島血案

玩掌中之秘密，惡徒於巨人，獲金破織，賊微兒孫

今天早場 英雄末路

### 大明大戲院

今天日夜四場

白雪公主創製者 華爾特狄斯耐 又一心血結晶

雷電華公司全部五彩傑作 集彩色卡通大會

新米凱鼠 炭畫集

米凱鼠 唐納小豬 大團圓 ……

保本片絕未在任何影院映過！

今天早場 新米凱鼠 新炭畫集

### 大光明影院

今天日夜三場

十齡銀幕神童 寶貝白玲（又一傑作）

雷電華公司歌曲音樂唱片

蓬島情歌

五支夏威夷情歌唱絕人寰。蓬島風光香艷美麗前所未有。

### 天寶

青衣花衫 梁婉娟

今早全部 雙姣奇緣
今晚全部 霸王別姬
（明天早場） 一本二本 虹霓關

先期售票 對號入座

### 上光明

評戲女皇 劉翠霞

桂寶芬 張月亭 李蓮芳 劉俊鑫 高鳳琴 碧玉花

早演 一元錢 晚演 姊妹易嫁

### 天津

四場 十點 三點半 五點半 八點半

特別最新國產笑片

劉繼群 韓蘭根 殷秀岑（合作）

六十年後上海灘

想入非非一部理想未來世界 華北首演 本片加演特別早場

### 上平安

四場 十點半 三點半 五點半 八點 三十大本

接演後集 黑星飛怪

較上集更緊張 驚險關節！ 本片加演早場

### 新中央

童芷苓 趙化南 高靜軒 侯永奎 童壽苓 馬麟 王秀文

早演 打店 罵曹 海棠紅
晚演 出收山 部勝 海棠紅

### 北洋大戲院

許皇后 電影明星 白玉霜

今早 八大 珍珠衫
今天晚場 砂痕記
明天早場 因果美報
明天晚場 巧婚
後天早場 春秋素烈
後天晚場 閻惜姣

先期售票 對號入座

### 丹桂

今天開演 三點 八點一刻

南府新滑稽歌唱片 對白 葉秋心 顧蘭君【合演】

桃李爭艷

吃醋爭風 艷情滑稽 信用担保 完全新版

### 南市 大英影院

今日換演

【二集】日華事變

諸君登陸戰嗎？看見前天報載北海南島……

### 大陸

今天開演 三點 八點

麒麟童 斬經堂（即國劇吳漢殺妻）！

（同時加演）大笑片 前台與後台

### 律師代表 楊雲桂 和豐印刷局警告張靜卿啟事

據本律師代表天津宮北大街和豐印刷局經理屈瑞庭君來所聲稱張靜卿年三十歲天津人身材中等住天津河東李家台胡同門牌十五號在本印刷局任營業部主任於本年十月間無故逃走……

事務所：天津河北三馬路同春里八號
寓所：天津西頭大夥巷藥王廟西街三號（接）

### 老祝由科

專治男女內外兩科疑難大症瘋癆……

### 中國命名社披露

孔子正名……

### 一效敢

牙痛 頭痛 神經痛

### 淋病救星

厚安堂 天津南門西小馬路

### 收買華新股票

茲有友人欲購唐山華新紡織公司股票請函致天津河北日緯路三號王威伯君接洽……

### 大豐 呢絨服裝公司

恢復法租界

五年前綢緞業老定價……

均按五年前老價銷售 大衣呢手 尺碼齊全

純毛細呢襯絨女大衣 每件二十六元
高絲絨女大衣大削價 每件十九元
偉亞呢襯厚絨女大衣 每件十八元五

法租界 大豐 呢絨服裝公司

# 文苑

## 中國文化之演變
### 受西洋文化打擊之舊文化　不久仍將發出更大的光輝（續）

（五）唐宋元明時期文化的新發展

後魏，以及隋代，相繼重倡儒術，中國保守的思想文化，又因之而抬頭，至唐時儒學極盛，賢相屢出，大多為一代的儒家，而為中國造成了另一時期的繁榮。就是當時的文藝，也受這復古思潮的影響而大起變化，唐初文章還是沿用南北朝的舊習，皆為駢體，當時也有楊炯，王勃，駱賓王，盧照鄰等名噪一時，而為此道之能手，然獨元孤結與韓愈，則一變此綺麗之駢體，而為雄厚樸質的古文體，此即所謂文起八代之衰，其時足以與韓愈抗衡的，還有柳宗元，及後名家聲出，而有所謂唐代八大家，此種文體，由唐及宋而至於明清，實未曾稍衰。

這種古文體，自唐宋以來，雖建立雄厚的基礎，而沒有遭遇到打擊，可是純文藝的文學作品，也另有發展的方法，而沒有因為這種載道的古文受了阻止。唐時則有詩的勃興，創作的豐富，決不會在古文之下，李白，杜甫，元稹，白居易，這些大詩家，直至今日，雖三尺童子也還能知其名。及全宋，詩風並未衰，而又有詞的盛行，當時工詩者無不工詞，詞家之最著者有范仲淹，歐陽修，蘇軾，周邦彥，辛棄疾，姜夔之流。有金一代，更有劇曲小說的大盛，而把文學的領域更為之擴大了。

唐宋元明數代，始終為儒學盛行的時期，同時佛教也非常興盛，不過此特儒家學術，為一般士大夫官治國平天下者所宗奉，而佛教則純粹居於宗教與哲理研究的地位，並無關於政治，所以兩者可以同時存在，但儒家也終不免因為受了佛學的影響，而有理學一派的產生。

佛教經南北兩朝以至於隋唐，勢力日見隆盛，已不是政府當局所能輕易廢止，唐時名僧玄裝，於貞觀三年出發中國，取道天山南路中亞細亞以入印度，精窮佛典，經十餘年來歸國，此後由中國入印度，由印度來中國的僧人，也屢有其人，佛教的勢力；既日益隆盛，其思想之影響各方面，自不待言，所以儒家也變更了前期側重典章制度的研究，而轉向於心性的探索，而形成了宋元明時期的理學。（未完）

## 烟的欣賞
在樹

在寂寞無聊的時候，煙也會使人感覺特別的趣味，比如在清晨，尤其假日的清晨，一個人在室內徘徊着，心情上油然生了一種輕微的悲愁，無論怎樣，也想不出什麼開心的途經來，這時偶然望着窗外矗立於雲端的高高的煙囱裏，冒出那濃厚的黑煙，那很能排除你的無聊，如果這時候一點風也沒有，你可以看見那黑煙煽煽婷婷的昇起，那煙的尖端漸漸的淡起來，漸漸的發白；漸漸的和雲摻和在一起，這時要是有風，便會把它打碎，橫七豎八的凌亂在天空之上，像一張炭畫上的胡抹的黑痕，這天然的畫，很能使你欣賞半天。

我有時到河壩上去散步，雖然在河上停留的，俱是些貨船，不能引起甚麼興趣，但船上的煙鹵冒出來的煙，卻非常使我喜悅，有時我默然的站在岸上，向那無邊的洪波上望去，煙裏不住的舒展，在雲煙裏又望見遠處的帆船，漸漸的到近處來，這時的情懷真有說不出的愉快，尤其停在河上的漁船，船頭上的鍋灶裏冒出了炊煙，更顯得河上的景象，煙霧彌漫，濺光照射，確是詩意的境地，我喜歡杜牧的「煙籠寒水月籠沙」，因為它是朦朧不清的美，這種景象較清晰明朗的美更富有詩意，更耐人尋味。

古時讀書人，在室內靜坐，或彈琴的時候，都點上些香，所以有「焚香靜坐」之說，不過那時的香，大多是檀香，現在一般人都點安息香了，如果在闔中點起檀香來，香煙馥郁，那更別有風味，清人湯卿謀有子夜閨中終月詩云：「非煙非霧淡不分，枕屏香息正氤氳，四圍蘇幪重重樹，一片湘簾細細雲，鼓吹青蛙遲曉出，棲鳥鵲隔墻聞，獨憐此幅無人畫，密剪心詞斂翠裙。」這是何等綺麗的風光呀！

古人還有茶煙之說，黃崗竹樓記云：「待其酒力醒，茶煙歇，送夕陽，送素月，亦謫居之勝概也。」湘中草中云：「嘗扃戶靜思，見竹影搖曳，煙鼻日，輒覺詩情落紙。」又古詩云：「茶煙娜出花梢」，杜牧詩云：「今日鬢絲禪榻畔，茶煙輕颺落花風。」這都是說茶煙的。

煙，我也常拿它來做消遣品，我在無聊的時候，坐在椅子上，燃起一枝香煙，揚起頭來噴散，確很有趣味，有時在夜間吸起煙來，看它那一縷一縷的青煙，像雲霧似的把明亮的電燈圍繞起來，它在電燈光裏流動着，這好像在廬山看青雲似的，一樣的美麗動人。我喜歡煙，喜歡一切的煙。

## 十丈紅塵
月明樓主著　（8）

第一回　不速客來風風雨雨　有情人去渺渺茫茫

儘不得臨上吃這兩捶，肉一覺疼，氣也緩過來了，便哭着說道：「你怎麼能夠怪我，我早就說過了，秀娟……」孩子已是十九歲了，生得又是那般漂亮，常在外邊，難免要出什麼是非，你偏是不聽我的話，說現在是維新的年月，[illegible]

……偵探長道：「我們已經四下出人，顧訪去了，只是到現在還沒有一絲兒線索，只好等候你老先生回來大家研究。您的小姐平日常和什麼樣人物一塊兒走，說出來，也好下手拿人。」孫老爺低着頭說道：「哼哼！」

## 雲水琵琶

一少年，戀一歡女，卒成眷屬，方謂闊房享艷，不圖父起獄被，綠有某妓，琵琶名重，舉止闊綽，巨金不惜，難博美人獄，揮霍，家私淪落，與妓遇，紅粉多情，頻施青眼，腹買爭之不得，飲鬱去，歌女戒之，終無效，卒至興妓攜逃，時少年家境艱窮，幾斷炊，歌女深明孝意，藉十指而養姑，常與富戶作針鋪，大腹賈郎其一也，少年母念子染病，竟不起，無葬資，貸於賈，慨與百金，歌女感之，會大腹賈結鬱成疾，歌女常往慰之、侍湯藥；[illegible]

## 餓
斯提芬斯作　啞叭譯

看了這些憂鬱的人，他想到他們全然不是玩來的；他們只是在地獄裏聞步，他們絕望眼沒看見別的；只看見了闌着他們的魔鬼。他看見自己混入這受鞭打的人羣……他沒

｜她，成天害怕的站在那些空屋裏！……

天亮了，吃了點心又出去了｜｜妻，[illegible] 去。妻囑咐他 [illegible] 三個禮拜的薪 [illegible] 這個禮拜的，[illegible] 有吃的了。他 [illegible] 但他一直就走 [illegible]，看池子，看 [illegible] 人的老是夢想 [illegible] 故公走了，到 [illegible]

……他坐了四個鐘頭，他站起來走了，但走了半個鐘頭又回來了，六點，他不動的時候，六點過去了，他回家了，對池子坐着，頭埋在手裏。七點，人都走了。九點打了，站在外邊看着，[illegible]（續完）

## 故事日歷
夏曆十月廿三日

宣實志，唐肅宗至德二年十月二十三日，岸果里開業寺，有神人足跡甚長，自寺門外至佛殿，先是有客宿於寺，夢一人長二丈餘，披金甲立於寺門外，俄而以手開其門，俛而入寺，行至佛殿，顧望久之，客驚而寤，及曉，視其門，已開矣，即以夢告於寺僧，且見神人之跡，寺僧告於京兆，京兆以聞，上命中使驗，如其言。

——幻樊——

## 一漚筆記
【廣韻】

[illegible]

老牌西蒙精

各百貨店均有代售

用老牌西蒙精化粧能使姿容秀麗皮膚白嫩並能兼治雀斑防止皺紋誠化粧之美品也

藥種貿易　製造名藥　都賣散賣

朝日製藥株式會社世界馳名醫師樂用本社製造

止痛鎮靜　戒烟聖藥　四巴諾露

補血強精　發育榮養　蔘茸精

今為便於就近購買起見特在天津委託濟世藥房為總代理店倘有購買批發者即請就近接洽為荷

朝日製藥株式會社啟

天津總代理濟世藥房大胡同　本社京城府授恩町三二號　支店北京和平門內北新華街　唐山新立街中西藥房

韓奇逢老牌

主治效能

[illegible]

價目　大瓶五元每打十二瓶五十元　小瓶兩元六每打十二瓶二十六元　外埠函購特別歡迎不加郵費

總發行　天津法租界廿五號路五十五號　韓奇逢藥房　電話三〇九九三

華界代售處：鍋店街中西藥房　東門北一和堂　估衣街華英藥房　東馬路共和藥房

各埠主要分公司列下　[illegible]

化堅袋　不必服藥針灸　腹中積塊自消　概無代售　謹防假冒

此藥袋專治男女老幼腹中一切氣塊血塊食塊痰塊瘀塊積聚小兒大肚痞婦女血瘀疼痛難忍等症無論遠年近日一經熨無不立見奇效△價目輕劑四元中劑六元重劑八元△另有詳細仿單函索即寄外埠函購郵費三角

第二期考取第一名醫士王子萬　寓天津河北黃緯路東首第三門電話六局一〇二〇號

病理化驗　細菌檢查　尙伯華大夫　治病驗病

門診下午五點至六點星期上午九至十二點特一區大佛寺旁林家胡同電四〇三四五

德茂源　發賣韓料　收買韓料　出租韓料　男女壽衣　貨全價廉　手續簡便

北海樓對過胡同內　法界泰康商場樓下　電話二局〇九八七　電話四局〇五二八

感冒

鎮咳祛痰劑

補[illegible]親 (BROCIN)

氣管加答兒　肺癆　肋膜炎

凡有一切咳嗽，尤其呼吸器疾患之病，並有喀痰等時；惟用本劑方見其最安全最確的痊癒，並無些少副作用與麻醉性，

（贈呈說明書）

東京．室町

三共株式會社

大阪出張所　大連市山台町四〇　奉天駐在所　奉天市平町一〇

SANKYO

包戒鴉片　通信戒烟

本醫師專戒大烟白面嗎啡毒癮不痛苦不誤事每一元戒淨 [illegible] 外埠路遠欲戒可行通信戒烟詳章函索即寄　天津南馬路北方旅館西　戒烟專科醫師王健

除根痔漏藥　好後收錢

[illegible]　廣安堂吳

注射濕毒藥針一元

[illegible]

鳴謝　氣保好　[illegible]

高麗補丸　是虛勞病的大王　是經血病的健將

[illegible]

## 黃玉麟未可作等閒觀

人淡如菊待人接物富有書卷氣
藝臻化境非野狐禪所能望背者

老鰥菊話

余雖一再申述不喜談旦角、不看花衫戲、獨對黃玉麟則不在此例、因彼爲宦家子弟、居動有書卷氣、雖因環境關係、而入梨園行、但循規蹈矩、略無優伶俗習、習技之餘、猶能刻苦於文藝、嘗見其所寫箋、娟秀、猶如其人、在彼最盛時代、所謂梅大王者、似猶未曾嶄露頭角也、即以霸王別姬一劇而論、當時下者、都以此戲指爲梅楊首創之作、殊不知在梅楊合演之前、黃潤卿（楚寶之父）與小樓早經演過此劇、合謂余不信、儘可至百代公司索購黃楊合灌全部別姬唱片、即可證明吾非信口雌黃也、追梅唱紅、始於此劇場子中加入夜深沉舞劍一場、乃造成今日舞劍之濫觴焉。

十餘年前、玉麟來津出演於南市廣和樓、楊瑞亭、王鳳川、林肇卿、黃潤卿等、均與同台、彼時有彩旦牡丹花、丑角金一笑、王少奎、朱少市等、爲玉麟配戲、備極精彩、由津南下、著譽於大江南北、復經一度挾技走東瀛、贏得彼邦人士熱烈歡迎、在滬上博得金剛鑽號、其劇事之受人崇視、可見一斑、昨日來社談訪、見其丰姿翩翩、儒雅不減當年、行者且、較最忌「俗」字、見過小楊月樓者、不妨作一準確比較、以玉麟身無俗骨、有儒者風度、在大舞台首夕登台、適鳳三伏爲打泡第一聲、扮像濃淡合宜、身段修短適中（可參觀昨日本報所刊銅圖戲照）、但唱不衡而潤、腔不花而醇、此劇爲程硯秋所獨有、但玉霜年來扮像臃腫不堪、失去靈活之姿、坤角中雖多演者、大都野狐參禪、在今日欲求一唱做兼佳、確能演到好處者、除玉麟外、恐無第二人、此非余之過譽、凡觀光於大舞台觀諸者、是當能證明余之非過甚其言、且猶未能將彼之佳點一一公諸同好焉。

玉麟此次偕其弟天麟（年僅十五）同來、爲玉麟操琴、腕力之佳、爲同儕所驚服、難兄難弟、同台奏藝、在劇史上、洵可稱爲一頁梨園佳話也。

## 阿梅談戲

### 紀八位名旦之攝影術

—梅尚荀程張毛李宋—
—各有其長各有其短—

（四）「北國佳人」（王）：數月前於友人處、曾見此照、穿着皆不知名、似爲蒙古服、戴高帽、形狀甚奇、詳細情態已不甚紀憶矣！

（癸）「摩登伽女」：尚氏之唯一時裝劇、數年前曾轟動一時、戲中間並加入跳舞一場、特請樂師伴奏、眞乃別開生面者、此照即爲該時所攝、軟髮假髻—是時尚行波浪式、並非飛機式樣也—登繡花緞鞋（旗袍爲何種樣式、已不甚記憶）、一手叉腰、風致嫣然、化裝術甚爲得法也、以上十種、是爲尚老板照像集中之「管中窺豹」嘻！

（三）荀慧生：荀之藝事、凡見過者、皆有定評、工閨閣花旦、扮相秀麗嫵媚、作風以細膩見長、雖四十許人、視之猶若小兒女、身軀雖稍胖、而不覺其蠢、留香對於化裝方面、家有秘法、非他人所能及也、荀雖工花衫、但悲劇亦爲彼之專擅、若「魚藻宮」、「釵頭鳳」及「霍小玉」等、均能感人下淚、故於攝影中、並非一味以「笑迷迷」之面孔向人、應喜則喜、需悲時、留香亦能做到妙處、如若不信、亦可列各點爲批評。（甲）便裝、荀之便裝像極多、或坐或立、均頗大方、臉上永遠呈現笑容、曾記本版於日前刊過荀之便裝一幀、僅爲頭部特寫、留分頭、面色豐潤、唇邊微含笑意、喜氣洋洋、眞非終日「苦喪臉」之某老板所可比擬也。（乙）「虹霓關」、所欲述者、乃二本中飾丫環之照、前放一木椅、並無椅帔等雜飾、留香於椅後、作半蹲半立狀、右臂憑椅背上、左手置右腕下、面部神情、頭微斜、頗妙。

## 女鼓王林紅玉返津

將有出演燕樂說大觀樓亦在聘約

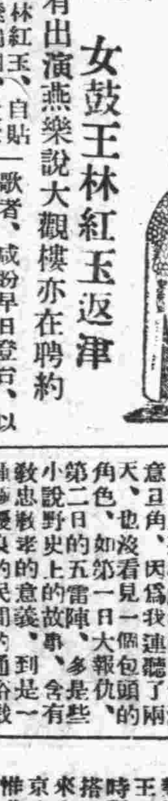

女鼓王林紅玉、自貼演北京哈爾飛瑞園、大受故都文人墨客贊賞、張醉丐、于非厂、王蟬齋諸詩人、均有贈詩、載在新民報及實報中、爲得劉派眞傳、而能融化、實已可見於藝術之佳、連演出數日、獨闢蹊徑、寓居東北城角、聞訊後、已說項擬約林氏出演、後林白同台共演多日、成績頗優、今得林氏返津、觀樓主人亦有往助、而大觀樓主人亦仍有待、期後當擔任新戲之意、將貼演何日、吾人拭目以待、一般久不聆紅玉之歌者、咸盼早日登台、以慰耳福也。（王實如）

現在國民戲院隨同李硯秀同台出演之二牌鬚生陸鳳山「珠簾寨」劇照、身上乾淨、姿勢亦還邊式。

## 國民聆曲記

遼東鶴家少見多怪
管中窺豹能識幾許

劇之、「薇貂蟬」、賈老板實馬、一言以蔽之、曰「不壞」、大軸、本爲三國歷史、在劇氏讀本、過目已忘、現事簡直弄不清是怎麼回子、角色並且對於劇中副作用、印象腦海裏亦不需要佳、惟鮮老一再譽揚、

（丙）「梅龍鎮」：似喜似嗔、想係看戲夫人心事之表情也。貼鬢得法、顯着臉極清秀、眉目口鼻、與粉臉相映、絕不類三十許人（此照爲前數年所攝）、御淺色衫、深色褲、戴繡花閨裙、左肩搭印花綢巾一、一手持地道女招待味兒！右手小花茶盤、高舉之過頂、左手又腰際、目光、握手帕一方、盤緣一斜線、尺寸之準、肘正呈可噗服、足下並踩雙蹺、實蓮鈎纖纖、益襯得腰肢嬝娜、擺如弱柳之迎風矣、荀老板雅能當「小玲瓏」四字、之無愧！（未完）

## 左道旁門戲劇談

二十年前津市地方戲之種種

（續前）在民國二三年間、彈戲曾來津一次、在河東同興茶園、開演的第一日、我就領略了一齣整本的大報仇、原來就是皮黃班的全本楊家將、由潘洪掛帥起、直到黑松林刺潘止、整唱了一天、劇情與皮黃大致相同、全劇的主角是大黑飾潘洪、老外飾令公、正生飾寇準、武生飾六郎、武花飾七郎、小生飾呼延保官（皮黃爲做工老生）。演至李陵碑時、尚有八郎送飯、令公吃草一折、似與皮黃不同、此幕戲做得非常悲壯、大致是楊八郎勸其父保重身體、勉進食物、令公大罵其子不忠不孝、誓死不食、楊老將之忠心、表現得十分飢弱、飢餓難忍、乃拔草而吞、復以嚥、且食且歎、令人起敬、再趁以有瞎目吹的樂器、歌聲沉痛、令人不忍卒視、的、以皮黃劇情、做似較皮黃碑之表演、深刻得多。

潘洪發配一場、演至黑松林楊家將之終結、劇情緊張、樂器特別發生奧妙的[illegible]、文生出場、唱名[illegible]、使聽衆感快樂器、尾聲停止吹奏、在唱的曲牌、爲[illegible]、所以雖然樂器有再隨、[illegible]

我記得潘仁美的一段唱詞、是很清楚的：「[illegible]」並不顯得雜亂、而且[illegible]

（宗麟生）（本節完）

## 鮮蕊芳即來津

九日出演上光明三日打泡戲已定
後起坤伶金派小生王維鎬爲輔佐

孟師孔

南市上光明大戲院、自經劉翠霞全班上演以來、雙方成績皆有可觀、現下院方爲刷新陣容、一新耳目起見、本期合同滿後、不再續訂、另行約聘後起名坤伶鮮蕊芳及龍吟社小科班來津出演、該院戲路純宗梅派、係得自朱桂芳所授、唱念做及扮像皆好、京津一帶極負佳譽、借來配角坤伶小生王維鎬、係金仲仁之高足、工夫實在、本錢尤足、實爲鮮伶得力之好搭擋、預料演出成績、當必大有可觀也、茲覓得打泡三日戲碼列後、夜場鳳還巢、次日日場三龍鼎、祥、全本穆天王、夜場全本別姬、三日日場廉錦楓、王三日夜場春閨選婿。

最近由京載譽返津之女鼓王林紅玉飾「四郎探母」劇中木易駙馬戲裝照像、有在燕樂或大觀樓登台奏藝說。

那普源贈刊

## 孔鶴齡（宗）

色藝雙絕、衆目觀衆的物（指技藝而言）、董伶慧寶、初飾貂蟬、扮相秀麗、（不僅唱做）、據余個人眼光看來、的確不同平凡、及至後飾呂布、一切態度舉動、即不若本工演來應付裕如矣、總而言之、看了半大、總覺裏像光臂摔跤（不大帶勁）似的、此不過根據雷公（自稱）坐井之見、倘望鮮老及彼時在座知音、加以不客氣的指正焉、此稿係鄙人初試性質、一切冒犯不規之處、祈原諒是幸

編者按：所評各點、恰當之至、惟馬富祿在「探親家」劇中、向例扮飾鄉下親家、爲彼正工、所飾者、可爲城裏親家董在國民所未演、各劇中意、家、聊云只有其言、所得者、簡直是寫小孔可一碼餘、反串、呂布末如何地小題、所謂了事、簡至頭不句得志、「代大、四字點金不成鐵也矣。

## 京慶莉訊

△現在津市河東天寶戲園出演之新起坤伶梁芙娟（著名坤伶花角梁花濃之次女）、在未去津前、曾拜金鑾輝爲義父、並在金寓招待來賓觀光、頗極一時之盛、梁在天津訂期半月、期滿後、或將移至上光明再演一期、龍吟社科班則先在上光明公演半月、隨後再移天寶、以資調劑觀衆興趣云。

△五年前曾在天津北洋戲園紅極一時之名坤伶華慧麟（彼時由已故名旦王瑤卿爲配小生、極負時譽）、珠、人緣奇佳、在大江南北搭班、京來出演、與之同來云、京時、即現擬今帷昔年之嬌小玲瓏、則漸趨「大娘們」之態度、只因扮像甚佳、所至之處、均負相當譽云。

△名坤伶徐東明東霞姐妹今夜在慶樂戲院合演法門寺、以王泉奎担任劉瑾一角、並代演前拾玉鐲、先期售票、極爲擁擠云。

△有坤伶首席之新艷秋近在京小試鶯聲、頗博好評、聞將於國歷新年南下、在上海更新舞台演一期、同行配角、老生預定、貫大元、小生俎後、淨角則劉硯亭、緋演期暫定半月、將視出演之成績如何、再定續演之計劃云。

名醫 尉稼謙主辦 通信傳授醫學

負責指導 免收學費

編著中西合參新科學化實用講義廿三大學科、包括生理、解剖、眼喉、外科、花柳、針灸、按摩、傷寒、溫病、時疫、雜病、婦兒科、醫案、精裝廿四大冊、萬餘言、空前鉅著、七年歷史、海內學子數千餘人、函索詳章及樣本、附郵五分、寄天津英租界三十二號路[illegible]

寶青春 老牌酵母製劑 BIOZYGEN

青春曲

一　春風吹拂拂　贈郎寶青春　色香味並美　功效更無倫　健食整腸胃　身體康以寧　願郎且服食　聊以慰妾心

二　夏日長如歲　贈郎寶青春　營養豐且富　抵抗力倍增　霍亂與吐瀉　遇之盡遁形　願郎休缺食　好見妾心真

三　秋菊凝霜香　贈郎寶青春　富含惟他命　代謝盛新陳　精神日煥發　事業日以新　願郎勤服食　妾意亦歡欣

四　冬寒漸凜冽　贈郎寶青春　滋補超常品　健壯勝恒人　無憂罹脚氣　不怕寒威侵　願郎常服食　白首慶金婚

一服本品　得開胃助化之功　飯量加而體重增
常服本品　營養豐富增活力　老幼男女皆愛服
無食積便秘之患　脚氣面疱皆治愈
四季康強病不侵　鮮美常留齒頰芬

上海新亞藥廠製造　藥房均售

新亞藥廠華北辦事處　天津英租界二十九號路一六號　北京東單三條胡同一號　青島天津路十八號

震記號壽木廠法租界分廠開幕

本號向在天津鼓樓北開設有年、茲爲便利顧客起見、特在法租界六號路頭和國大飯店對過設立分廠、現已運到大批經柏杉楠各種獨板壽木各式行材、無不俱備、價目格外從廉、此啟

上海 新亞大酒樓廣告

本酒樓中菜原爲大盆、現爲顧客經濟起見、改爲大盆中盆兩種、顧客自選、近來租界煤荒、本酒樓特不惜重金添設暖氣、早晚生用、尚希各界注意是幸

中西大菜　小吃夜宵　燕翅全席
隨叫隨到　附設茶點　隨時招待

（營業時間）早晨八時至夜晚二時　電話四局〇二六四號

同德產科醫院

院長龍綸華大夫　英租界十九號路南頭　接生住院章程承索即奉　電話三局三四四八

戒煙良機　天津診療所

本所新運大宗戒煙新藥、能於最短期間戒除淨盡、痛苦毫無、值此物價昂貴、仍照前章收費、有志戒煙者速與乎來（簡章函索）

地址法租界二十六號路一百十八號　電話三局三九三壹號

嫩面素香膏　牠是担任

皮膚清潔美容增艷的搽後顏姿白嫩美麗可觀、兼能掃除斑點疹痣、因爲內含多種珍貴藥料、經醫學界化驗材料純淨、功效偉大、四季咸宜、用之誠無上化粧香品妙劑、各界名媛仕女購買一試便知盡美盡善、各埠各百貨線店均售

上海振華化學藥物製造廠啟

久慶春堂香 化血丹 婦女救星

本藥專治婦女一切雜疾隱病、只用一付平安、化下重者三付、百病化除、多年不化、此藥破血化胎、孕婦切忌、以免無形化消、定價每付二元、加料四元、實保好、函購加郵三角、款匯日界[illegible]

獨門妙藥專治婦女經病、如月經不通、氣血五臟、見鬼邪胎、肌瘦形八塊、大成癆症、殼血水保險元、專門包治此症、[illegible]

新中國廣告社 移同安里恒公辦事啟

敝社因水暫借六國飯店一隅辦公、現水落盡、仍回恒安里、凡欲刊登新民報、新天津報、天聲報、新天津畫報及一切廣告者、手續方便、價目低廉、請撥臨線電話、車道恒安里敝社當面接洽、關於代送東亞晨報月報事、由十月份起每月一元、幸祈閱者注意

筆中冠軍

本廠最新出品特種派拉蒙◎每枝特價祇收五元
本廠權威出品甲種派拉蒙◎每枝特價祇收三元
本廠偉大出品乙種派拉蒙◎每枝特價祇收二元

各省各大商埠均有分行　北京分行東珠市口聚隆店內　濟南分行西門大街九十八號　北京支行西單北大街掌子胡同內　青島分行北京路中華橋內　天津法租界馬家口通順里一樓內日界旭街北口路東一號　美利時總支行出品

永遠保用

實業部註冊謹防假冒

本行出品派拉蒙金筆久已膾炙人口、風行全國、茲經呈請實業部註冊、特許發給第五號註冊執照、嗣後如有發生假冒情事、請即報告總行、備償重酬

今日憑報購筆一枝一律特別加贈派拉蒙墨水一瓶、[illegible]

新法斷癮

接洽處天津法界泰康商場二樓　永德藥房別無分號

德國氏發明（理門）戒煙衛生藥水、此藥專師性甜、米味、質自洋、參茸、兩種毫無痛苦、住院戒煙、非是市上所欲、[illegible]

德國柏林大學醫學博士 陳錫爵

統治內外各科疑難大症、兼治皮膚花柳、特法戒烟、檢查准確、經驗豐富

（時間）門診上午十至十二時、下午二至四時（出診）預約（診所）暫借特二區十字街牛家台三號

EBIOS 愛表斯藥片

胃腸障礙　病後衰弱　產前產後　乳汁不足　脚氣骨虧　精神過勞

華北總經理　天津天泰洋行　電話二一〇三六九

皮膚花柳專科

主治：各期梅毒急慢性淋病皮膚疾病專割包皮過長
設備：顯微鏡檢查電機治療驗血驗尿
診費：減金兩角使診免費藥費低廉
時間：上午九時至下午九時
地址：東馬路共和藥房樓上　電話二局一〇二八九

搜毒清淋丹

專治淋濁、火淋、久淋、虛淋、紅淋、白淋、[illegible]

香港嗜古堂大藥店　天津南市廣興大街

二料斷癮

癮小藥品二料、大癮三料、准保無痛苦、平安戒除、服用過論、丹長專戒、函購加郵三角、每料二元、加料四元、戒除以後永不想再吸

香港嗜古堂大藥店　天津南市廣興大街

寶明齋眼鏡行

世界唯一名震環宇

驗目配光　手術敏捷

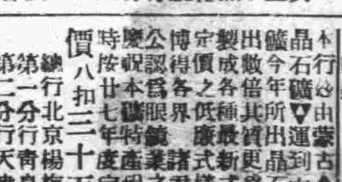

真正水晶花鏡每付九毛如假管退

本行採礦設廠專造晶石[illegible]

價八扣三十天大減

總行北京楊梅竹斜街　第一分行青島天津路　第二分行天津估衣街　第三分行北京鮮魚口

# 經濟

## 棉紗布市場動態
### 近又漸顯狂升
### 原因津申平匯來源微滯　各商怵惕前車謹慎經營

津市紗布市場、近一月來、極爲低萎、姑以大五福市布而論、由二十七八元落至十九元左右、每一疋市布下落達八九元之鉅、一般投機家、蒙受之打擊、約略計算、將達一千餘萬元、其中感受打擊最大者、每家虧折約在四五十萬元、經營投機失敗而倒閉之布商與投機家、約在三四十戶、竟至醲成人命者、亦有四五人、他如逃移各地者、爲數尤多、吾人所得之消息、多係曾通傳聞、倘實際調查、或不僅此也、市塲風險之烈、當爲社會與市塲所僅聞見者也、市塲經此次風險後、俱有相當戒心、不敢繼續投機、藉免未來之慘重打擊、俱現市況稍得安靜、詎料近一二日來、狂升之風又漸次呈露、頗有日臻洶湧模樣、日後究將如何演變、又固不易獲得輪廓、不過、市塲俱仍爲跌風已逝、今後或將暴升、亦未可知、何以言之、前期市價之一再大落者、係以銀根吃緊、津市匯水耗色增高、市中現貨過多、申市來源又甚踴躍也、茲者、津市銀根業已鬆動、市塲金融週轉日臻便利、各商存貨、金融業已能陸續接濟、不致再行追索貸欵、並以津申匯水由鉅額之耗色、漸次入有平匯一途、如是、則津市金融較上海金融爲鬆動、因津申間匯水之漸次平衡、即無異於津市、物價由低而昂、上海市價當必隨之上升、近二三日來、津市紗布市價又轉然大升者、其原因即在於斯、並以上海青島市價日進軒昂、各地原料又稍有缺乏、市價迭升、更足於促進人情之上升、惟以一般之投機家、鑒於過去風險之狂烈、虧折之鉅、俱感危險過大、對於期貨之經營、已不似過去之清淡、一般紗布商又以年關逼近、轉瞬即須結賬、倘再積極活動、不幸再有風險、則前途不堪設想、故近日市況之轉好、雖有狂烈飆騰、幸市塲之謹慎、年前或不致發生慘烈之風險也。

成市不多、計兵船七元六、炮車七元六三、財神七元二二、桃花七元二二、天官七元九七、永牛七元六一、金豹七元六三、三鮮七元五三、花鳥七元五八、風船七元五九、柳樹七元六。

## 昨日市況仍漲

本市棉紗交易、茲以申青來電上升及匯市之趨緊、於人情刺激殊烈、至市價、被其掀起甚多、昨日安市、計四十二支水月二股紗九三〇元、四十二支藍鳳二股紗九〇五元、四十二支栗子二股紗九一〇元、三十二支栗子紗七三五元、三十二支八馬紗七三五元、三十二支十全紗七五〇元、二十支雙虎紗六四〇元、十支藍飛虎紗五五〇元、二十支月琴紗六四〇元、十七支三松紗六五〇元、十七支三鼎紗六三七元五及六四〇元、十支寶彝紗五五三八元。棉紗市況、以棉紗上升、客帮活動力略爲增強、市氣、按步提躍、成市並不甚多、昨日計大五福市布二一元九及二二元、陽光市布二一元、龍珠市布二〇元九及二一元。

## 青島燃煤價格騰漲

【青島通訊】本市今年人口倍增、煤炭用量增加、已成自然昂勢、而今年煤源遠不及往年、雖經煤商隨到隨銷、市民樽節用數、而實際情況、依然不減、故一般市民、咸盼煤炭得源源而來、以資接濟能

## 核桃仁持平

核桃仁市況、仍無開展、人情大致持平、無大榮枯、成市概係散數、昨日出口商買西山貨三十餘件、價七十五元、又三十餘件、價七十二元。

## 麵粉尚平

昨日本市麵粉市況、仍不見佳、僅二三分之秀利、

## 美國景氣的動態（續）

### 歐戰勃發中

三、然則生產界的景氣又如何呢？現在根據美國Analyst雜誌調查事業活動指數來看、如表所示、從一九三七年下期開始的恐慌、至三八年五月降至最底限、此後便大體趨上回復、即恐慌約當前、換句話說、便是繁榮的最高點的指數、是一九三七年八月之一一一・二〇、恐慌最盛期的去年五月的指數、是七三、八、此後回復、至十二月爲九五、二〇。本年一月同爲九五、本年一月以降、再轉下落「但此次回落的趨勢、意測大體也祇止於上半期爲止了罷？從一月之指數九二、三始、迄四月的八六、七止、是爲下落期、但至五月之八六、三、大體已至最低限、如果把前記的股票價格、及物價的動靜、合併考計、雖說本年一月以來的生產減退、或者已可看作到達了終止點了罷？

安邦立斯特雜誌調查事業活動指數

| | 一九三七年 | 一九三八年 | 一九三九年 |
|---|---|---|---|
| 一月 | 一〇四・三 | 七九・五 | 九二・三 |
| 二月 | 一〇五・七 | 七八・五 | 八九・七 |
| 三月 | 一〇六・九 | 七七・五 | 九〇・一 |
| 四月 | 一〇七・一 | 七四・一 | 八六・七 |
| 五月 | 一〇九・〇 | 七三・八 | 八六・三 |
| 六月 | 一〇七・八 | 七四・三 | |
| 七月 | 一〇八・九 | 七九・〇 | |
| 八月 | 一〇二・二 | 八二・九 | |
| 九月 | 一〇六・五 | 八五・九 | |
| 十月 | 九八・五 | 八八・九 | |
| 十一月 | 八七・八 | 九五・二 | |
| 十二月 | 八一・三 | 九五・〇 | |

再說Analyst所觀察業活動指數調查的內容來說、如表所列、即使大體一月以來所示的減退傾向、也將以五六月爲界、意測也要轉換到上昇一途的指數爲多了吧？試看鐵道貨物輸送指數、五六月鐵鋼上昇、鐵生產繼續、生產指數、自入六月後、也急急上昇、其他各種消費指數、本年生產指數等、自入五月後、也可以看到比較有顯著的回復。

安邦立斯特事業活動指數之類別

| | 一九三七年五月 | 一九三八年五月 | 六月 | 十二月 | 一九三九年一月 | 二月 | 三月 | 四月 | 五月 | 六月 |
|---|---|---|---|---|---|---|---|---|---|---|
| 鐵道貨物輸送 | 一〇八・九 | 六九・三 | 七〇・六 | 八四・二 | [illegible] | [illegible] | [illegible] | [illegible] | [illegible] | [illegible] |
| 電力生產 | 一〇六・八 | 九一・一 | 九一・七 | 九九・三 | [illegible] | [illegible] | [illegible] | [illegible] | [illegible] | [illegible] |
| 製造工業 | 一一七・三 | [illegible] | [illegible] | [illegible] | [illegible] | [illegible] | [illegible] | [illegible] | [illegible] | [illegible] |
| 鋼鐵生產 | [illegible] | [illegible] | [illegible] | 八四・八 | [illegible] | [illegible] | [illegible] | [illegible] | [illegible] | [illegible] |
| 銑鐵生產 | [illegible] | 四〇・九 | [illegible] | 九六・九 | [illegible] | [illegible] | [illegible] | [illegible] | [illegible] | [illegible] |
| 織物 | [illegible] | [illegible] | [illegible] | [illegible] | [illegible] | [illegible] | [illegible] | [illegible] | [illegible] | [illegible] |

（未完）

## 上海外匯

△美匯
開盤 七・六二五美元
收盤 七・六二五美元

△英匯
開盤 四・六八七五先令
收盤 四・四六八七五先令

## 天津外匯

△美匯
開盤 六・〇三一二五美元
收盤 六・〇一五六二五美元

△英匯
開盤 四・八七五先令
收盤 四・八一二五先令

## 海外金銀市

△倫敦電、本日大條行市
現貨 二三・五
期貨 二三・六二五
又本日純金行市八鎊八先令。
△紐約電、本日銀市三四・七五・鋼鐵六五・七五
銅市三〇・七五・
△孟買電、本日銀市
現貨 六五・〇八
十二月 六四・〇八
一月 六七・一二

## 海外棉業市場

美棉 一〇・三〇
美麥 九二・六二五

## 國際匯兌

△英國
英法 一七六法郎
英德 十馬克
英義 七六・里拉
英華 四・九三七五便士
英港 一先令三便士〇三一二五
英日 一先令二便士二五
英美 四弗〇二
△美國
美英 三弗九〇仙又二五
美德 四〇仙二
美法 二弗二一又二五
美義 五弗〇五
美日 二三弗四九仙
美華 七・八弗
△印度
印英 一五〇・九六八七五便士
印日 八一羅比六二五
印美 三三三羅比

## 津滬公債

| | |
|---|---|
| 上海工部局一九二六年六釐公債 | 八十九元 |
| 上海工部局一九三六年五釐半公債 | 八十二元五 |
| 上海法工部局一九三三年六釐公債 | 九十元 |
| 上海法工部局一九三四年五釐公債 | 七十三元 |
| 上海自來水公司一九三二年六釐公債 | 九十三兩 |
| 上海電話局六釐公債 | 九十四兩 |
| 上海電力公司五釐半公債 | 八十七元 |
| 上海懋華地產公司一九三三年公債 | 五十元 |
| 上海電力優先公債 | 一百二十五元 |
| 上海自來水優先六釐半公債 | 十二元五 |

## 股票行市

| | | |
|---|---|---|
| 中國銀行 | 百元 | 六十六元 |
| 交通銀行 | 百元 | 六十三元 |
| 金城銀行 | 百元 | 六十八元 |
| 鹽業銀行 | 百元 | 九十元 |
| 大陸銀行 | 百元 | 七十元 |
| 開灤煤礦 | [illegible] | [illegible] |
| 礦地投票 | 百元 | [illegible] |
| 中興煤礦 | 百元 | 一百元 |
| 啓新洋灰 | 十元 | [illegible] |
| 啓新債券 | 百元 | [illegible] |
| 濟安自來水 | 百元 | [illegible] |
| 回力球 | 八元 | 八元 |
| 美金債券 | 百元 | [illegible] |
| 法國電燈 | 百元 | [illegible] |
| 德興公司 | 百元 | 一百元 |
| 先農公司 | [illegible] | [illegible] |
| 大沽駁船 | [illegible] | [illegible] |
| 耀華公司 | 百元 | [illegible] |
| 北京自來水 | 十元 | [illegible] |
| 北京電燈 | 百元 | [illegible] |
| 北京電車 | 百元 | [illegible] |
| 江南水泥 | 十元 | [illegible] |
| 南洋煙草 | [illegible] | [illegible] |
| 中原公司 | 百元 | [illegible] |
| 業農房產 | [illegible] | [illegible] |

## 金銖行市

| | | |
|---|---|---|
| 美 | 金每銖 | 九十一元 |
| 俄 | 金每銖 | 九十三元 |
| 英 | 金每銖 | 八十四元 |
| 法 | 金每銖 | 七十元 |
| 日 | 金每銖 | 九十一元 |
| 義 | 金每銖 | 七十一元 |
| 德 | 金每銖 | 八十四元 |

## 貨幣行市

| | | |
|---|---|---|
| 美鈔 | 每元 | [illegible] |
| 英鎊 | 每鎊 | 四十元 |
| 香港 | 每元 | [illegible] |
| 新加坡 | 每元 | [illegible] |
| 法郎 | 每元 | [illegible] |
| 荷蘭 | 每元 | [illegible] |
| 安南 | 每元 | [illegible] |
| 羅比 | 每元 | [illegible] |
| 坎拿大 | 每元 | 八元五 |
| 菲律濱 | 每元 | 五元五 |

（裕大銀號報告）

## 雜糧續趨平萎
### 來源日增消耗甚微　現存玉米麵達七十萬包

本市雜糧市況、仍不活動、市氣續趨平萎、成市有限、昨日計安徐州玉米三十噸、一二元三五、新玉米三十噸、一二元六四、紅粮三十噸、一一元一九、山海關玉米三十噸、一二元九、臨海紅粮三十噸、一〇元九五、六十噸、一一元二、小米三十噸、一二元九、關外紅粮三十噸、一一元九、小米九十噸、一二元五、一二元七五及一二元八、九十噸、一二元三五、一二元六八及一二元七八、口豌豆二十噸、一〇元八二、又昌字玉米麵五元三三、銀盃玉米麵五元二、雜牌玉米麵五元。

本市雜糧存底、以各地來源日增、去途又不多、存數日衆、截至十一月底止、計存玉米麵七〇一・一九三包、玉米二〇・八八七包、紅粮六二・一〇七包、小米七二・〇五四包、吉豆四七・七七一包、元豆四・六五一包、合豆二・八四八包、大豆一〇〇・八九四包、豌豆一・〇八三包、青豆八四〇包、烏豆五八六包、小豆七九七〇八包、芸豆六七四包、芝蔴一八六包、麥子一・二二七包、麩皮五・〇四六包、大米二九・六三八包、文化米五・八二一包、生仁三三一八包、豆餅二五・八二四片。

## 法院公佈欄

河北天津地方法院民庭判決主文

王會銓強盜一案
（主文）王會銓結夥三人以上攜帶兇器強盜處有期徒刑三年

楊榮氏妨害家庭一案
（主文）楊榮氏意圖營利略誘未滿二十歲之女子脫離家庭處有期徒刑二年

王義和竊盜一案
（主文）王義和夜間侵入住宅竊盜處有期徒刑六月

汪榮川竊盜詐欺等罪一案
（主文）汪榮川竊盜處有期徒刑六月又意圖爲自已不法所有以詐術使人將本人之物交付未遂處有期徒刑四月執行有期徒刑八月僞造印章一個沒收


白金 ハクキンカイロ 懷爐

暖如春陽

祇有「白金」懷爐酷寒亦不覺倮不但行動如意兼有醫療效果、老弱不可不備……

用法簡單、式樣新穎又合經濟僅消一分錢可保整天懷中暖……冬期至寶！

明目羊肝丸

對於眼病最有把握論暴發火眼、瞳人散光、迎風流淚、沙眼雀矇、眼紅線雲翳、發暗不明、時常疼痛、或連偏正頭疼等眼科七十二症服羊肝丸一料保除根每料一元

偏墜疝氣 一盒保好

無論偏墜疝氣小腸串痛、腎子墜疼或淋濁、日久斷損過度所得、請速服（小腸疝氣丸）一盒准保除根每盒三元

厚德堂 總店天津南門內◎分店法界勸業場四樓（外埠函購郵寄費加一）此廣告不

半身不遂 麻木寒腿

身不遂口眼歪斜言語不清四肢麻木腰腿疼痛下不能起床等症

體仁堂 開設處

市府註冊 回生丹

美國新到特效新藥 羊角瘋（癲癇）

雙美人香粉

內添粉撲

註冊商標

荷爾蒙配合的雙美人香粉

雙美人香粉是現代最理想的香粉、摩登的婦女所樂用的化粧極品、粉子的細膩、粉質的純淨、爲任何種類撲粉所不及、即配合最新發明的「荷爾蒙」＝身体各機關的內分泌液＝若常用此項荷爾蒙配合的雙美人香粉、皮膚粗糙的婦女也能勻淨伏貼毫無痕迹、她的香味又文雅又甜蜜、有使人陶醉的魔力、她更有玉色、桃紅色、健康色等十二種、不同的顏色可各依本人的膚色年齡愛好而選用之、則格外能够表現她自然之美。

各地百貨公司洋廣貨店均售

雙美人牌化粧品製造廠
總行 大阪 中山太陽堂
分行 上海・天津・大連・奉天

來萬洋墨水
ライトインキ

國民總動員正是來萬洋墨水能率發揮之時

大小文具各地均有出售

延年益壽 保腎丹

專治腎虧精弱血虧房勞過度五勞七傷四肢無力喘嗽失眠頭暈心跳腰酸腿軟夜多怪夢遺精不固夢遺滑精陽萎不舉早洩精寒不孕經血不調服之奇效如神△服此丹功能固精健腎任其操勞身體不衰效能廣嗣多子增壽

妊孕 產褥・授乳時得用
強力維他命乙葯
阿利砂仁（オリザニン ORYZANIN）

母體裡一缺少這維他命乙了，小產・惡阻・便秘・產褥時食思不振・脚疾・榮養障碍等立即發現。對於豫防和治療這樣症候，一方面胎兒良好的發育・提高乳汁分泌量等，一般醫界都推獎補給阿利砂仁。

因爲胎兒成長必須吸收從母體裡榮養素，際於姙孕時，就中重要的維他命之消費量很亢進，所以吾人總要掛念補給新鮮菜果或力價高些的維他命乙葯……阿利砂仁等。

（函贈說明小冊）

三 SANKYO 共

三共株式會社　東京・日本橋・室町
大連出張所・大連市台山町四〇
奉天駐在所・奉天市琴平町一〇